COOPI
COOPERAZIONE INTERNAZIONALE
Juntos mejoramos el mundo.

REPORTE ANUAL 2021
UN AÑO DE SOLIDARIDAD

COOPI
COOPERAZIONE INTERNAZIONALE
Juntos mejoramos el mundo.

COOPI es una Fundación de participación (N. del T: en Italia, fundación formada por varios sujetos jurídicos, como entes públicos y organizaciones privadas con y sin fines de lucro.), inscrita al Registro de Personas Jurídicas ante la Oficina Territorial del Gobierno de Milán.

Es una ONG inscrita en el Listado de las organizaciones de la Sociedad Civil (Elenco delle Organizzazioni della Società Civile) de conformidad con lo dispuesto por el art. 26 de la Ley n.° 125 del 11 de agosto de 2014.

Es una ONLUS (N. del T: organización de utilidad social sin fines de lucro) de derecho, de conformidad con el Decreto Ley n.° 460 del 4/12/1997.

ÍNDICE

REPORTE ANUAL 2021
UN AÑO DE SOLIDARIDAD

PRÓLOGO 4
CARTA DEL DIRECTOR 5
QUIÉN ES COOPI 6
COOPI Y LA COOPERACIÓN INTERNACIONAL ITALIANA 10
COOPI WAY: HACER EL BIEN CORRECTAMENTE 12
GOBERNANZA Y ORGANIZACIÓN 14
LAS PERSONAS DE COOPI 16
UNA ORGANIZACIÓN QUE OPERA EN RED 22
PRINCIPIOS, POLÍTICAS Y DIRECTRICES 24
LA HUELLA DE COOPI 26
EL FUTURO "CERCANO": LÍNEAS DE DESARROLLO 2022-2024 28
COORDINACIÓN REGIONAL ÁFRICA OCCIDENTAL 32
COORDINACIÓN REGIONAL DE ÁFRICA CENTRAL 36
COORDINACIÓN REGIONAL DE ÁFRICA ORIENTAL Y AUSTRAL 40
COORDINACIÓN REGIONAL ORIENTE MEDIO 44
COORDINACIÓN REGIONAL DE AMÉRICA LATINA Y EL CARIBE 48
DISTRIBUCIÓN DE COMIDA Y LUCHA CONTRA LA POBREZA EN ITALIA 52
LOS RECURSOS DE COOPI 54
FINANCIADORES INSTITUCIONALES 55
SOCIOS ESTRATÉGICOS 56
EL BALANCE EN SÍNTESIS 58
RECAUDACIÓN DE FONDOS DE PRIVADOS 60
COOPI COMUNICA 62
NOTA METODOLÓGICA 66

PROYECTO EDITORIAL Y MARCO METODOLÓGICO: Studio Sherpa di Satia Marchese Daelli
COORDINACIÓN: Comunicación Institucional COOPI
PROYECTO GRÁFICO: Gruppo Egeo Srl
FOTO DE PORTADA: Archivio COOPI
FOTO: Apsatou Bagaya, Abdoulaye Barry, Floriana Bucca, Paolo Carlini, Alessandro Gandolfi, Rose Ibraheem, Angelo Loy, Lucia Pantella, Picasa, Federico Ponti, Silvio Quast, Marco Simoncelli, Andrea Ruffini, Archivio COOPI.
TRADUCCIÓN: Angélica M. Velazco J.

COOPI puede recibir aportes para programas, donaciones por parte de empresas, privados y legados.
PARA MÁS INFORMACIÓN: coopi@coopi.org - www.coopi.org

CÓMO DONAR:

CTA/CTE POSTAL 990200 a nombre de "COOPI Cooperazione Internazionale ONG Onlus"
CTA/CTE BANCARIA de Banca Popolare Etica IBAN IT89A0501801600000011023694 a nombre de "COOPI Cooperazione Internazionale ONG Onlus"
EN LÍNEA: www.coopi.org

VISIÓN

COOPI aspira a un mundo sin pobreza, capaz de realizar concretamente los ideales de igualdad y justicia, desarrollo sostenible y cohesión social, gracias al encuentro y la colaboración entre todos los pueblos.

MISIÓN

COOPI quiere contribuir al proceso de lucha contra la pobreza y al crecimiento de las comunidades con las que colabora en el mundo, a través del compromiso, la motivación, la determinación y el profesionalismo de sus operadores, interviniendo en situaciones de emergencia, reconstrucción y desarrollo, para lograr un mejor equilibrio entre el norte y el sur del planeta, entre áreas desarrolladas y áreas deprimidas o en desarrollo.

VALORES

- SOLIDARIDAD • TRANSPARENCIA • NEUTRALIDAD
- PARTICIPACIÓN • INTERVENCIÓN SOSTENIBLE
- RESPONSABILIDAD • TRANSFERENCIA DE CONOCIMIENTO
- INNOVACIÓN • RESPETO POR LA DIVERSIDAD Y LUCHA CONTRA LA DISCRIMINACIÓN
- VALORIZACIÓN DE LOS RECURSOS HUMANOS

FOTO: ABDOULAYE BARRY

PRÓLOGO

En 2021, las actividades de COOPI siguieron lidiando con la pandemia de Coronavirus (COVID-19) y sus consecuencias, como las dificultades para la movilización de personas y cosas, necesidad de medidas de contención y efectos negativos en las economías de poblaciones enteras.
Al leer este reporte anual, ustedes mismos podrán constatar que las actividades de COOPI se llevaron a cabo con regularidad, tratando incluso de aumentar nuestro compromiso en aquellas situaciones, de hecho, muy numerosas, en las que era fácil ver de cerca un retroceso en las comunidades con respecto a los Objetivos de Desarrollo Sostenible (ODS). En los últimos años, las Naciones Unidas lanzaron Local2030, una la plataforma para facilitar el logro de los ODS localmente. De hecho, tener buenos planes nacionales o fondos globales bien administrados no es suficiente, el desarrollo se logra solo si la acción estimula el crecimiento con las comunidades locales, para "llegar hasta el último rincón", como lo hemos visto en COOPI durante casi 60 años de trabajo.
Para llegar mejor hasta el último pueblo, en la comunidad más remota, en 2021 trabajamos arduamente en la definición de nuestras líneas de desarrollo hasta 2024, resumidas en el documento "El futuro cercano. Líneas de desarrollo 2022-2024", al que el Reporte anual dedica un párrafo entero.

Estos días nuestra atención está centrada en la guerra que se está desarrollando en Europa, pero en el transcurso de 2021 un número significativo de naciones con las que trabaja COOPI también ha tenido que lidiar con la guerra. Si bien el caso más preocupante en la actualidad es el de Etiopía, país en el que COOPI ha estado desde 1995, en casi todos los países del Sahel, en la República Democrática del Congo, la República Centroafricana, Somalia y Oriente Medio sigue habiendo víctimas de conflictos de baja intensidad, pero que no dejan de tener efectos desastrosos en la economía y la salud de comunidades enteras.
Es precisamente la difusión de un número creciente de conflictos en el escenario mundial lo que confirma la importancia de nuestro compromiso. En primer lugar, la cooperación internacional es una de las vías que, junto con la política y las relaciones internacionales, puede contribuir a delinear escenarios para un desarrollo más estable e inclusivo. En segundo lugar, tantos años y situaciones diferentes nos han enseñado cuáles son las mejores formas para intervenir en situaciones de conflicto, rápidamente y con las mejores competencias profesionales, siempre en colaboración con las grandes agencias humanitarias y mejorando los métodos, las capacidades y las herramientas de trabajo específicas.

Alzar nuestra voz para una resolución no violenta de los conflictos, junto a otros operadores de la cooperación internacional, e intervenir en algunas de las crisis humanitarias más graves son dos frentes en los que hemos estado fuertemente comprometidos durante 2021 y estamos seguros de que también en 2022 COOPI podrá responder con eficacia a los múltiples desafíos que enfrentamos.

Claudio Ceravolo
Presidente de COOPI

CARTA DEL DIRECTOR

El escenario mundial ha estado dominado en el último año por una serie de emergencias, desde la causada por la pandemia de COVID-19 hasta las provocadas por conflictos y fenómenos climáticos extremos.

En este marco general, COOPI se ha comprometido principalmente con las intervenciones en situaciones de emergencia. En este frente, COOPI intensifica año tras año su trabajo y mejora sus respectivas herramientas para responder a las crisis humanitarias de la mejor manera.

En 2021, las actividades de COOPI se mantuvieron de forma indicativa en los mismos niveles de 2020, con un ligero aumento en el número de proyectos y beneficiarios alcanzados. Además de continuar con la estructuración de las coordinaciones regionales, trabajamos intensamente para poner en marcha las actividades en los países de reciente apertura: Libia, Túnez y Burkina Faso.

2021 también fue el año para un nuevo enfoque de las líneas estratégicas para el desarrollo de la organización. En un escenario internacional caracterizado por la incertidumbre y la inestabilidad, surgió una fuerte necesidad de definir con claridad los objetivos estratégicos para el desarrollo de la Fundación en los próximos años. Una vez cerrado el ciclo de la Estrategia 2015-2020 "Juntos mejoramos el mundo", hemos preparado "El futuro cercano. Líneas de desarrollo 2022-2024": "cercano" porque define una hoja de ruta para el desarrollo de los próximos años y "cercano" porque el estar cerca de las comunidades con las que se trabaja es una de las características distintivas de la labor de COOPI. El documento, del que encontrarán un resumen también en este Reporte anual, es, ante todo, una herramienta de trabajo que indica claramente los objetivos estratégicos que la Fundación se ha fijado para los próximos tres años y destaca detalladamente la forma en la que COOPI trabaja. Un punto de referencia que las coordinaciones regionales y los gerentes de área transformarán luego en indicaciones operativas, haciendo que las líneas de desarrollo generales respondan concretamente a las necesidades y estímulos provenientes del terreno.

Entre los objetivos estratégicos, en los que hay que invertir como elemento clave para ser cada vez más eficaces en el trabajo de campo, está seguramente la formación profesional de los trabajadores humanitarios. Es por ello que la Escuela de cooperación internacional. Formación profesional, creada por COOPI va en esa dirección; en ella trabajamos arduamente durante 2021.

Desafortunadamente, uno de nuestros trabajadores humanitarios falleció el año pasado: Merlin Mbouyo, operador de COOPI en Chad. Esta pérdida, que se suma a la de Yannik Manga, operador de COOPI en Camerún, acaecida en 2020, nos confirma nuevamente la importancia de aplicar medidas de seguridad cada vez más adecuadas sobre el terreno, tema al que COOPI siempre ha prestado gran atención y sobre el que ha reforzado aún más su vigilancia en los últimos años, en todos los países en los que se encuentra.

Gracias al compromiso de todos los que colaboran con COOPI, al apoyo de las entidades públicas y privadas que la financian y a las muchas personas que la apoyan con sus donaciones y tiempo, COOPI logró ayudar de nuevo este año a millones de personas en muchos de los países más complicados del mundo. Un compromiso constante, reconocido por todos nuestros interlocutores, que confirma la importancia de "hacer el bien correctamente".

Ennio Miccoli
Director de COOPI

QUIÉN ES COOPI

COOPI - COOPERAZIONE INTERNAZIONALE ES UNA ORGANIZACIÓN HUMANITARIA QUE DESDE HACE CASI 60 AÑOS SE HA COMPROMETIDO A LUCHAR CONTRA TODAS LAS FORMAS DE POBREZA

COOPI - Cooperazione Internazionale es una organización humanitaria que desde hace casi **60 años** se ha comprometido a luchar contra **todas las formas de pobreza** y a acompañar a las poblaciones afectadas por guerras, crisis socioeconómicas o desastres naturales, hacia la recuperación y el **desarrollo duradero y sostenible**.

COOPI es una fundación que hoy está presente en **33 países** de África, Oriente Medio, América Latina y el Caribe, con más de **250 proyectos** humanitarios que llegan a más de **6 millones de personas**.

COOPI trabaja con un **enfoque integrado** para superar la pobreza que incluye: seguridad alimentaria y nutrición, agua e higiene, salud, protección y educación.

LOS OPERADORES DE COOPI SE REÚNEN CON LOS MIEMBROS DEL PUEBLO ENCARGADOS DE IDENTIFICAR LOS CASOS DE DESNUTRICIÓN INFANTIL
(RUBAYA, KIVU DEL NORTE, REPÚBLICA DEMOCRÁTICA DEL CONGO)

FOTO: ARCHIVIO COOPI

Para dar respuestas más eficaces y estructuradas a las necesidades de las personas desfavorecidas, tanto en contextos de **desarrollo** como de **emergencia**, y para **involucrar activamente a los beneficiarios** en las decisiones y actividades, COOPI planifica sus intervenciones a escala **regional multipaís** y ha elegido el modelo de la **descentralización organizativa** para reducir las distancias entre planificación, decisión y acción, y el desarrollo de relaciones de **colaboración territorial** para fortalecer aún más el desarrollo local y la mejora de las condiciones de vida de las comunidades beneficiarias.

DESDE 1965 HASTA HOY
COOPI - COOPERAZIONE INTERNAZIONALE

ha ayudado a más de 110 millones de personas, con 2.519 proyectos en 73 países, empleando a más de 5.000 operadores expatriados y más de 65.000 operadores locales.

110
MILLONES DE PERSONAS AYUDADAS

2.519
PROYECTOS

73
PAÍSES

5.000
OPERADORES EXPATRIADOS

65.000
OPERADORES LOCALES.

DÓNDE ESTAMOS **HOY**
DÓNDE HEMOS OPERADO EN EL **PASADO**

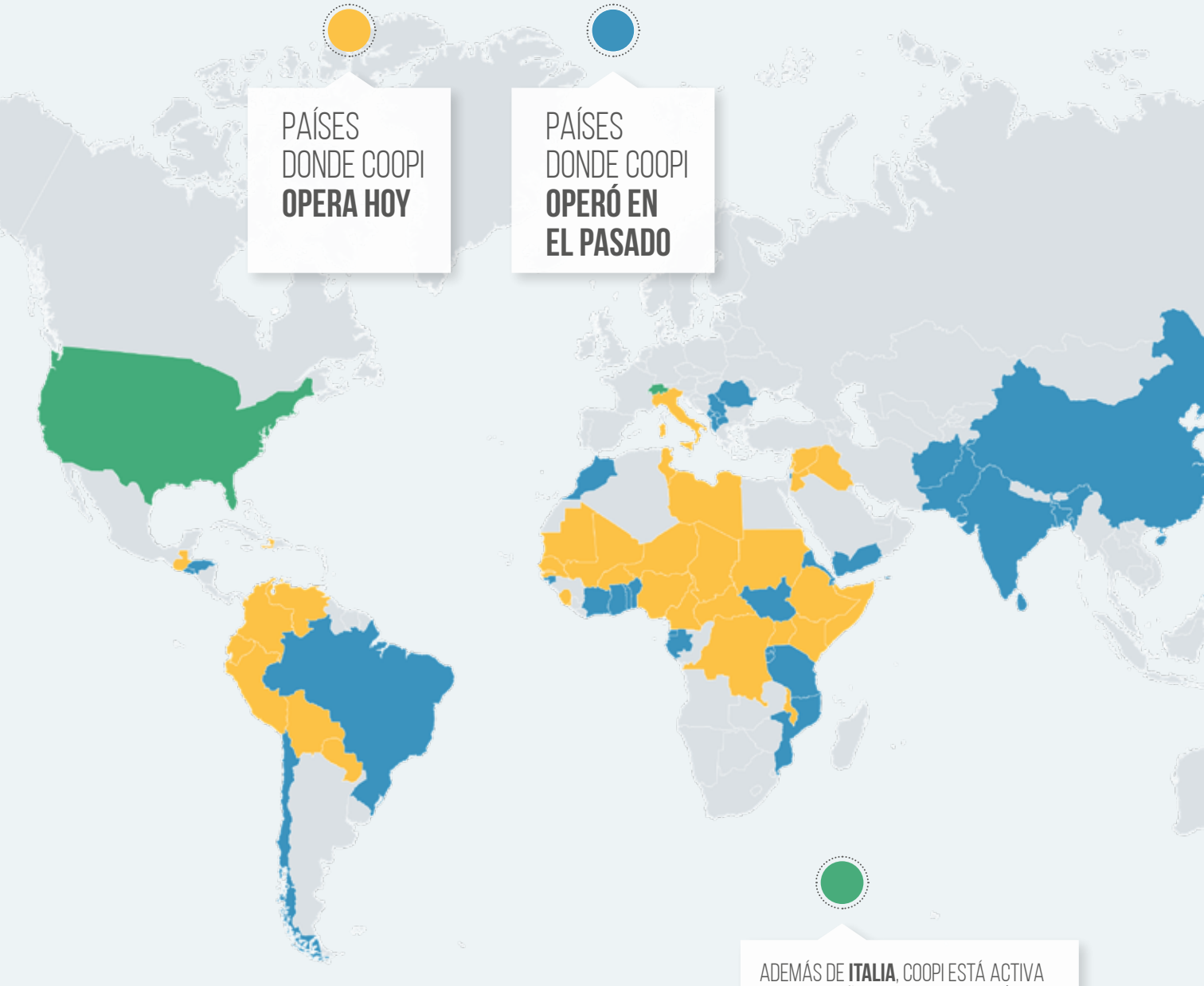

ADEMÁS DE **ITALIA**, COOPI ESTÁ ACTIVA CON CAMPAÑAS DE SENSIBILIZACIÓN Y RECAUDACIÓN DE FONDOS TAMBIÉN EN **EE. UU.**, A TRAVÉS DEL AMERICAN FRIENDS OF COOPI Y EN **SUIZA**, GRACIAS A LA ASOCIACIÓN COOPI SUISSE.

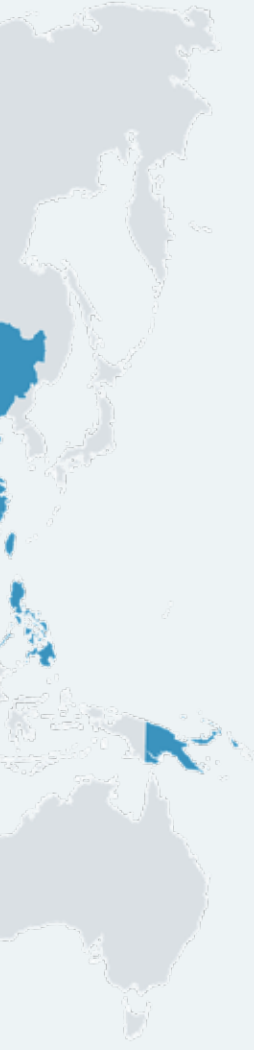

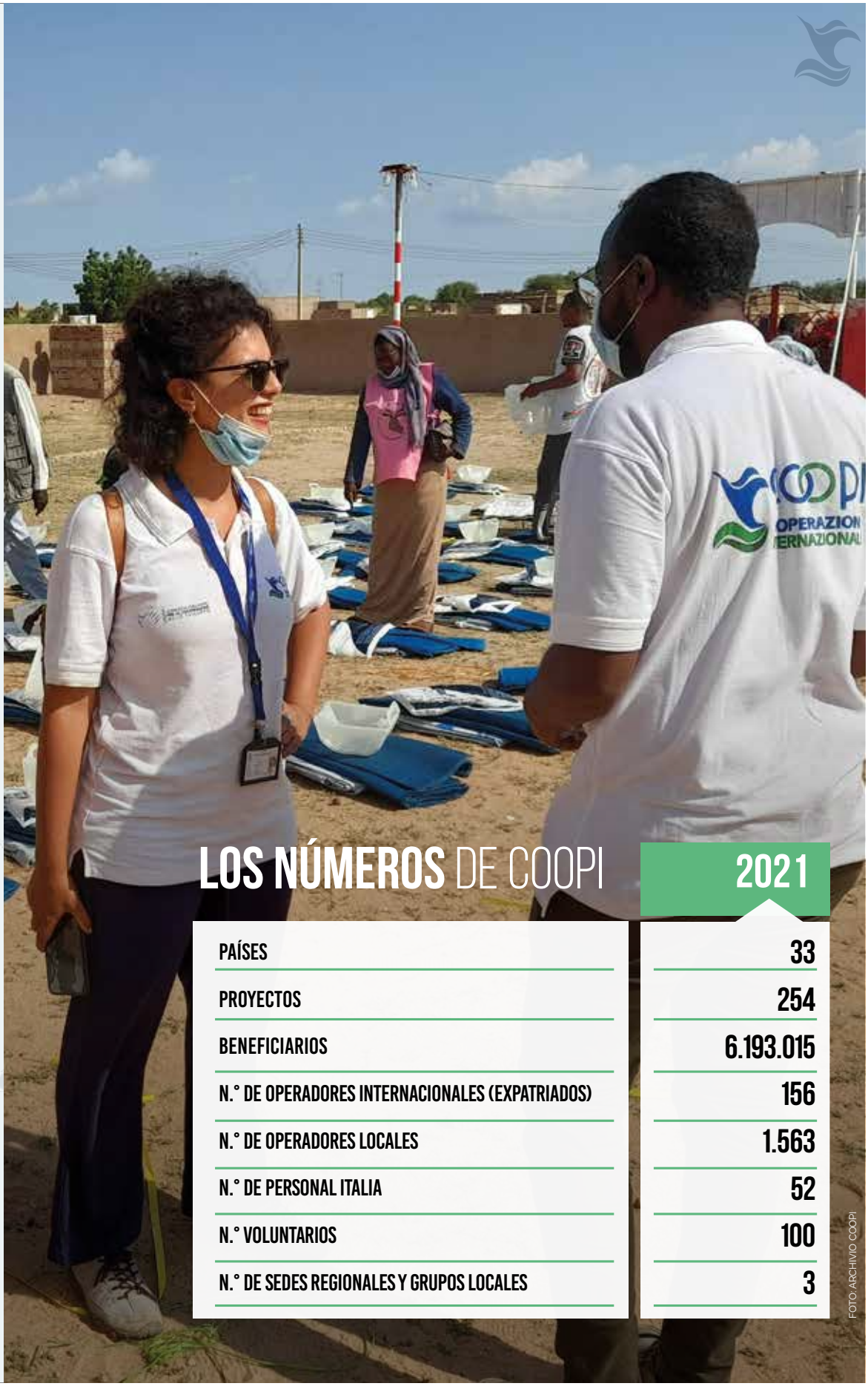

LOS NÚMEROS DE COOPI

	2021
PAÍSES	33
PROYECTOS	254
BENEFICIARIOS	6.193.015
N.° DE OPERADORES INTERNACIONALES (EXPATRIADOS)	156
N.° DE OPERADORES LOCALES	1.563
N.° DE PERSONAL ITALIA	52
N.° VOLUNTARIOS	100
N.° DE SEDES REGIONALES Y GRUPOS LOCALES	3

FOTO: ARCHIVO COOPI

COOPI Y LA COOPERACIÓN INTERNACIONAL ITALIANA

FOTO: ARCHIVIO COOPI

EL 15 DE ABRIL DE 1965 EL PADRE BARBIERI FUNDÓ COOPI. FUE ÉL QUIEN INTRODUJO EL COMPONENTE LAICO EN LAS MISIONES Y QUIEN FUNDÓ LA "COOPERAZIONE INTERNAZIONALE"

El 15 de abril de 1965 el padre Barbieri funda COOPI. Sin embargo, la historia de COOPI empieza antes, en 1961, cuando los superiores del joven jesuita, Vincenzo Barbieri, lo envían a Lyon para estudiar en la Facultad de Teología, en vista de un futuro viaje a Chad como misionero. En Francia encuentra un ambiente cultural mucho más activo y abierto con respecto al de la provincia italiana en los años anteriores al Concilio Vaticano II; así entra en contacto con movimientos laicos internacionales comprometidos ya desde hace años con el voluntariado en los países en vías de desarrollo.

En 1962 Barbieri renuncia al hecho de partir como misionero y vuelve a Milán con la intención de capacitar a voluntarios para que puedan ir al sur del mundo. Es él quien introduce el componente laico en las misiones y quien funda "Cooperazione Internazionale". Es así como el término se utiliza por primera vez para identificar el componente laico del trabajo en las misiones.

DESDE ESE MOMENTO EMPIEZA UN **CAMINO LARGO DE CASI 60 AÑOS**, EN LOS QUE COOPI Y LA COOPERACIÓN INTERNACIONAL ITALIANA CON TODAS SUS MÚLTIPLES VOCES CRECERÁN Y SE TRANSFORMARÁN JUNTOS.

FOTO: ARCHIVO COOPI

PARA SABER MÁS SOBRE LA OBRA DEL PADRE BARBIERI, es posible solicitar el **folleto publicado** en 2020 con motivo del **10° aniversario** de su muerte y el **libro "Ho solo seguito il vento. Vita di Vincenzo Barbieri, padre del volontariato internazionale"** ("Solo seguí el viento. Vida de Vincenzo Barbieri, padre del voluntariado internacional"), escrito por Claudio Ceravolo y Luciano Scalettari, con prefacio de Andrea Riccardi, ambos en italiano, escribiendo a **amici@coopi.org**

PARA SABER MÁS SOBRE LA **HISTORIA DE COOPI**, ES POSIBLE CONSULTAR LA SECCIÓN DEDICADA EN LA PÁGINA WEB
HTTPS://WWW.COOPI.ORG/IT/STORIA.HTML

AÑOS 60

DESDE EL ENVÍO DE LAICOS A LAS MISIONES, A LA CONTRIBUCIÓN A LA LEY ITALIANA PEDINI PARA EL SERVICIO CIVIL INTERNACIONAL

1965 ITALIA: FUNDACIÓN DE COOPI

ECUADOR: PRIMERA MISIÓN EN EL EXTERIOR **1967**

AÑOS 70

DESDE EL VOLUNTARIADO A LOS PROFESIONALES EN EL CAMPO

1976 MALTA: PRIMER PROYECTO FINANCIADO POR EL GOBIERNO ITALIANO

CAMERÚN: PRIMER PROYECTO FINANCIADO POR LA COMUNIDAD EUROPEA **1978**

AÑOS 80

LAS PRIMERAS INTERVENCIONES DE ASISTENCIA HUMANITARIA

1980 SOMALIA: PRIMERA INTERVENCIÓN DE EMERGENCIA EN LA CRISIS DE OGADEN

COOPI SE ESTRUCTURA PARA AUMENTAR LA EFICACIA DE LOS PROYECTOS HUMANITARIOS **1982**

AÑOS 90

EN LAS CRISIS HUMANITARIA Y PARA EL DESARROLLO, CON LAS PRINCIPALES INSTITUCIONES INTERNACIONALES

1993 ITALIA: ACUERDO DE COLABORACIÓN CON ECHO

SIERRA LEONA: COOPI COMIENZA A AYUDAR A LOS EX "NIÑOS SOLDADOS" **1999**

PRIMEROS AÑOS DOS MIL

COMPETENCIA E INCLUSIÓN, EL "ENFOQUE COOPI" DEJA LA HUELLA

2002 REPÚBLICA DEMOCRÁTICA DEL CONGO: EXPERIMENTACIÓN DEL "TRATAMIENTO TERAPÉUTICO COMUNITARIO"

ECUADOR: PRIMER PROGRAMA DE "REDUCCIÓN DE RIESGOS DE DESASTRES" **2004**

DESDE 2010

INNOVACIÓN, DESCENTRALIZACIÓN Y ASOCIACIÓN PARA ESTAR AÚN MÁS CERCA DE LOS BENEFICIARIOS Y MULTIPLICAR EL IMPACTO DE LAS INTERVENCIONES

2011 COOPI SE TRANSFORMA EN FUNDACIÓN DE PARTICIPACIÓN

ITALIA: 50° ANIVERSARIO. PUBLICACIÓN DE LA ESTRATEGIA 2015-2020 "JUNTOS MEJORAMOS EL MUNDO" **2015**

2019 ADOPCIÓN DE UN MODELO ORGANIZATIVO DESCENTRALIZADO

REMODULACIÓN DE TODAS LAS INTERVENCIONES DEBIDO A LA PANDEMIA DE COVID-19 **2020**

HOY

COOPI ES UNA DE LAS ORGANIZACIONES HUMANITARIAS ITALIANAS MÁS GRANDES E IMPORTANTES. TRABAJA EN MÁS DE 30 PAÍSES Y LLEVA A CABO MÁS DE 200 PROYECTOS DE DESARROLLO Y EMERGENCIA AL AÑO CON LA SOCIEDAD CIVIL, ADMINISTRACIONES PÚBLICAS, AUTORIDADES INTERNACIONALES Y ACADÉMICAS, Y DONANTES PÚBLICOS Y PRIVADOS.

COOPI WAY:
HACER EL BIEN CORRECTAMENTE

FOTO: ARCHIVIO COOPI

Desde su fundación, COOPI ha sido un instrumento con el que se busca cumplir un objetivo, tan amplio como claro: hacer el bien correctamente. Hoy, con casi **60 años de trabajo de campo** tanto en Italia como en algunos de los **países más vulnerables del mundo**, es una organización **experta** y **pragmática** caracterizada por su **liderazgo y responsabilidad difundidos**.
COOPI trabaja en el campo de la cooperación internacional con el objetivo de generar un impacto positivo para los destinatarios directos de los proyectos e, indirectamente, para las comunidades locales. Todo esto gracias a la capacidad de unir la **proximidad con los destinatarios, la prontitud en las intervenciones, la construcción de relaciones** de colaboración en el terreno y un enfoque fuertemente basado en la **transferencia de las competencias**.

Las características que definen la forma en la que COOPI trabaja y coopera son una **gran presencia organizativa en las áreas de intervención**, la aplicación **de un enfoque multisectorial integrado en las actividades de campo y un alto grado de profesionalización**.
Además, la capacidad de **adaptación constante a los cambios** de los contextos en los que se encuentra, de **capitalizar la experiencia**, valorar las competencias y **trabajar en red** la convierten en una organización **resiliente** y orientada a la **mejora continua**.

Eficiencia, **eficacia** y **responsabilidad**; es decir, la gestión responsable y transparente, son los **principios claves que caracterizan las acciones de COOPI**, a través de la promoción de numerosos **procesos y herramientas** destinados a promover y salvaguardar la **identidad** y la **gran variedad de sus interlocutores**, que abarca desde las poblaciones con las que COOPI trabaja, los financiadores, hasta sus numerosos y distintos actores involucrados, externos e internos.

COOPI DESDE SIEMPRE HA SIDO UN INSTRUMENTO PARA CUMPLIR UN OBJETIVO AMPLIO Y CLARO: HACER EL BIEN CORRECTAMENTE

GOBERNANZA Y ORGANIZACIÓN

COOPI TIENE CASI 60 AÑOS DE HISTORIA DURANTE LOS CUALES LA ORGANIZACIÓN HA CRECIDO CONSTANTEMENTE Y SE HA ESTRUCTURADO PARA HACER FRENTE A LOS DESAFÍOS DE UNA COOPERACIÓN INTERNACIONAL EN CONTINUA EVOLUCIÓN

FOTO: ARCHIVIO COOPI

COOPI tiene casi 60 años de historia durante los cuales la organización ha crecido constantemente y se ha estructurado para hacer frente a los desafíos de una cooperación internacional en continua evolución. Sin embargo, estas transformaciones no han afectado su identidad ni sus valores fundacionales, fijados en la Carta de valores de la organización y compartidos por las personas que adhieren a la misma y que colaboran con ella.

Desde 2010 COOPI es una Fundación de participación, cuyo objetivo es "contribuir a un desarrollo armónico e integrado de las comunidades con las que coopera, con la conciencia de que a través del encuentro y la colaboración entre los pueblos se persiguen ideales de igualdad y justicia para obtener un mejor equilibrio mundial." (Estatuto, art. 2.01).

Credibilidad y reputación tienen para COOPI un valor inestimable. Para COOPI es esencial expresar con claridad los valores, los principios y las responsabilidades que guían sus relaciones con los donantes, beneficiarios, socios de programas, personas que trabajan con la organización y con cualquier interlocutor interesado en sus actividades. A través del **Código ético**, que incluye la **Carta de valores** y el **Modelo de organización y control**, que siguen las indicaciones previstas por Decreto legislativo italiano 231, COOPI certifica su **responsabilidad para con las partes interesadas** con respecto a la misión y valores, eficacia de las actividades implementadas, eficiencia de la estructura organizativa, legitimidad como ONG y mecanismos que garantizan la legalidad.

En los últimos quince años, COOPI ha recorrido un importante camino de cambio. La adopción de un **modelo organizativo descentralizado** la ha llevado a la creación de **cinco coordinaciones regionales**: África Occidental, África Central, África Oriental y Austral, Oriente Medio, América Latina y el Caribe. Las coordinaciones juegan un papel clave al **acercar la toma de decisiones al campo de la intervención, acreditando a COOPI localmente e involucrando más a los destinatarios de los proyectos en las decisiones**. Por otro lado, para la **sede central** se reafirma de forma cada vez más marcada una función de **dirección general, apoyo** y **control** del trabajo en su totalidad.

ORGANIGRAMA DE **COOPI**

ACTUALIZADO EL 31/12/2021

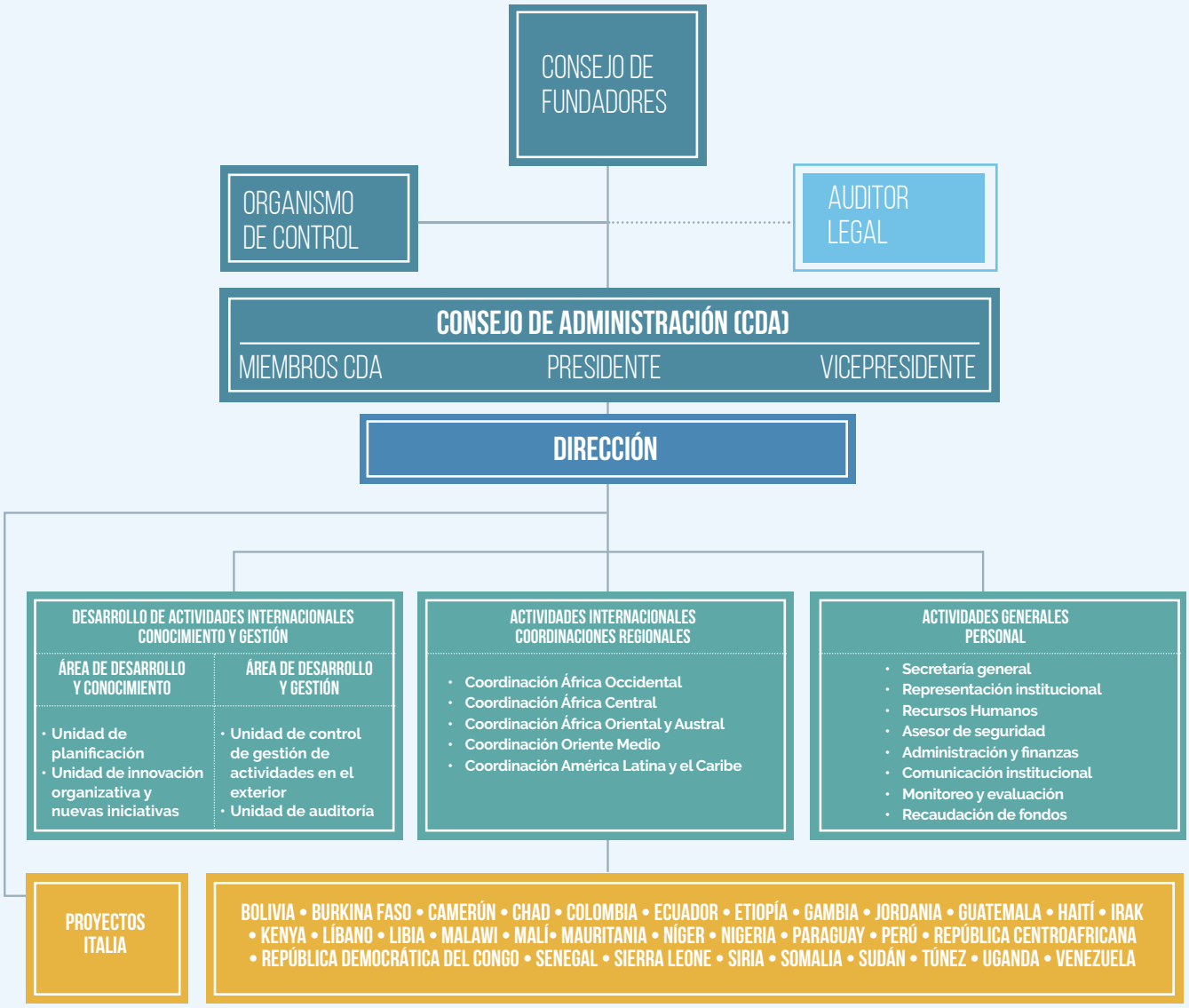

PARA 2021, LA FUNDACIÓN COOPI CUENTA CON **63 SOCIOS FUNDADORES**. EN 2021, EL **COLEGIO DE FUNDADORES** SE REUNIÓ **DOS VECES**, EL **CONSEJO DE ADMINISTRACIÓN DIEZ VECES**, EL **ÓRGANO DE CONTROL** (ANTES COLEGIO DE AUDITORES) **CINCO VECES**, EL **ÓRGANO DE SUPERVISIÓN 1 VEZ**. **NINGÚN MIEMBRO DE LOS ÓRGANOS DE GOBIERNO** DE LA FUNDACIÓN RECIBE **HONORARIO ALGUNO** POR EL CARGO EJERCIDO NI POR LA ACTIVIDAD RELACIONADA CON EL MISMO.

EL **ESTATUTO** Y EL **CÓDIGO ÉTICO** SE PUEDEN DESCARGAR EN LA SECCIÓN "DOCUMENTI" (DOCUMENTOS) DE LA PÁGINA WEB DE COOPI, EN EL ENLACE:

HTTPS://WWW.COOPI.ORG/IT/DOCUMENTI.HTML

LAS PERSONAS DE COOPI

FOTO: ARCHIVIO COOPI

COOPI TRABAJA CON PROFESIONALES DE LA COOPERACIÓN INTERNACIONAL

La atención en la selección, las intervenciones formativas específicas y el interés por crear relaciones permanentes, aunado a la evaluación y mejora de los recursos humanos a lo largo del tiempo, permiten trabajar con personas capacitadas y motivadas.

EL EQUIPO EN NÚMEROS

PERSONAL DE LA SEDE CENTRAL

52 PERSONAS

40 EMPLEADOS
12 COLABORADORES

29 MUJERES
23 HOMBRES

OPERADORES EXPATRIADOS

156

73 MUJERES
83 HOMBRES

OPERADORES LOCALES

1.563

VOLUNTARIOS

100

NUESTROS OPERADORES HUMANITARIOS EXPATRIADOS

Las personas elegidas por COOPI son figuras **altamente cualificadas**, con una formación avanzada, conocimiento de varios **idiomas** en ámbito laboral y **muchos años** de **experiencia en los países en desarrollo**.
Cada año se lleva a cabo un **intenso trabajo de selección** para identificar, entre decenas de miles de solicitudes provenientes de todo el mundo, los perfiles más adecuados para cubrir las posiciones requeridas.

En lo posible, COOPI promueve la reincorporación del personal expatriado ya reclutado, proponiendo, en algunos casos, la evolución del cargo y nuevos destinos. Las personas que trabajaron con COOPI en 2021 tienen, de hecho, una **duración promedio de colaboración previa de 21 meses**.

SELECCIÓN DE CANDIDATOS

POSICIONES ABIERTAS	143
CANDIDATURAS RECIBIDAS	>29.000
PERSONAS SELECCIONADAS	180

IDENTIKIT: PERFILES DE LOS OPERADORES HUMANITARIOS EXPATRIADOS

EDAD PROMEDIO	37
CAPACITACIÓN	LICENCIATURA + FORMACIÓN TÉCNICA ESPECIALIZADA; ≥2 IDIOMAS
EXPERIENCIA INTERNACIONAL (PROMEDIO)	+5,5 AÑOS
EXPERIENCIA PREVIA CON COOPI (PROMEDIO)	21 MESES

PRESENCIA EN EL CAMPO: REGIÓN DE DESTINO DE LOS OPERADORES EXPATRIADOS

ÁFRICA OCCIDENTAL	54
ÁFRICA CENTRAL	40
ÁFRICA ORIENTAL Y AUSTRAL	32
ORIENTE MEDIO	16
ÁFRICA DEL NORTE / MEDITERRÁNEO	1
AMÉRICA LATINA Y EL CARIBE	13

ORIGEN INTERNACIONAL DE LOS OPERADORES EXPATRIADOS

ITALIA	**82**
OTROS PAÍSES	**74**
ÁFRICA	48
OTROS PAÍSES EUROPEOS	18
AMÉRICA LATINA Y EL CARIBE	4
ASIA	3
AMÉRICA DEL NORTE	1

FOTO: FLORIANA BUCCA

PARA OBTENER MÁS INFORMACIÓN SOBRE **LOS DESTINOS DE LOS TRABAJADORES HUMANITARIOS EXPATRIADOS**, CONSULTE LOS CAPÍTULOS CORRESPONDIENTES A CADA REGIÓN DE INTERVENCIÓN O LAS PÁGINAS DEL SITIO WEB DE COOPI DEDICADAS A CADA PAÍS DE INTERVENCIÓN EN EL ENLACE

HTTPS://WWW.COOPI.ORG/IT/DOVE-LAVORIAMO.HTML

REALIZACIÓN DE LOS PROGRAMAS: LAS COMPETENCIAS EN EL CAMPO

En 2021 continuó el proceso de consolidación de las coordinaciones regionales, iniciado en 2019, también a través del fortalecimiento de los **coordinadores de programas** y del **equipo** de **consultores técnicos** que han puesto al servicio de la planificación su experiencia especializada en los sectores de seguridad alimentaria, nutrición, agua e higiene, energía y medio ambiente.
Para COOPI, el rigor en su trabajo es la base fundamental para la gestión de las intervenciones. El cumplimiento y la rendición de cuentas son elementos distintivos para una relación respetuosa con todos los interlocutores. Es por esto que, en COOPI, un número significativo de personas con competencias administrativas se compromete cada año en actividades de seguimiento y control, tanto económico como financiero, y en la prevención de comportamientos fraudulentos e incorrectos.

COMPETENCIAS ESPECÍFICAS DE LOS OPERADORES EXPATRIADOS

GESTIÓN DE PROGRAMAS Y PROYECTOS

EXPERTOS EN LA GESTIÓN DE PROYECTOS Y COORDINACIÓN DE PROGRAMAS	87
CONSULTORES TÉCNICOS Y FIGURAS DE APOYO EN LOS PROYECTOS	12

CUMPLIMIENTO Y RENDICIÓN DE CUENTAS

PERFILES ADMINISTRATIVOS	57

FOTO: LUCIA PANTELLA

FORMACIÓN, ASPECTO CLAVE PARA APOYAR LAS ACTIVIDADES

Desde hace varios años, COOPI ha definido un **plan de formación** que tiene en cuenta las necesidades de desarrollo de las competencias de todo el personal, tanto en su sede como en los países en los que opera, y promueve iniciativas específicas de información, formación y actualización periódica.

El Plan dedica una gran atención a la **formación inicial** ("on boarding"): intervenciones formativas específicas y focalizadas que incorporan a los nuevos colaboradores en la cultura, estructura y funcionamiento de COOPI.

La digitalización del proceso de "on boarding", puesta en marcha rápidamente en 2020 debido a la pandemia, se estructuró mayormente en 2021 con programas y videotutoriales más sencillos.

Para las **zonas remotas** donde no es posible utilizar la conexión a la red, COOPI elaboró 14 paquetes formativos aptos para llegar a su personal de forma inclusiva y amplia.

Para algunas figuras, teniendo en cuenta las normas relacionadas con la pandemia, COOPI preparó **reuniones presenciales** en la sede de Milán.

EQUIPO FORMADO 197 PERSONAS

DÓNDE

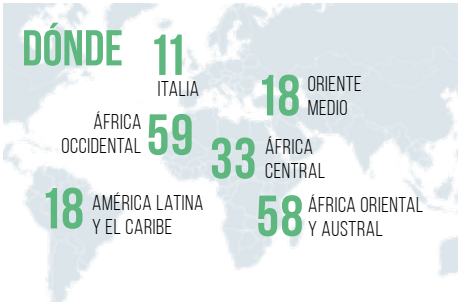

QUIÉN

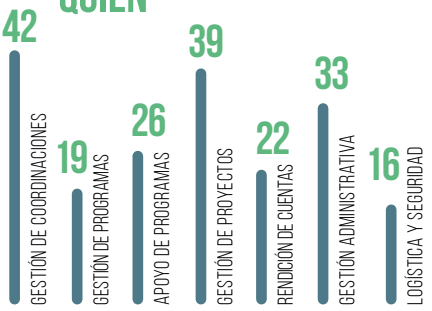

POR QUÉ

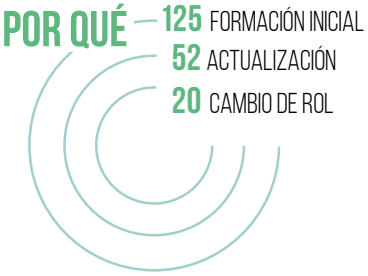

ACTIVIDADES DE FORMACIÓN EN LÍNEA REALIZADAS

CURSOS DE ELEARNING

17 CURSOS,
DURACIÓN TOTAL:
1.200 HORAS,
APROXIMADAMENTE

WEBINAR

8 TEMAS
DURACIÓN TOTAL:
900 HORAS,
APROXIMADAMENTE

MODALIDAD: CONEXIONES ORGANIZADAS POR HOMOGENEIDAD DE LENGUA VEHICULAR, SIMULTÁNEAMENTE ENTRE DOS O MÁS CONTINENTES

COOPI participa en algunas iniciativas **internacionales de formación de alto nivel**, como la **Cooperation and Development Network** que incluye los **másteres de Cartagena de Indias, Bethlehem, Katmandú, Nairobi** y el **histórico máster de Pavía que este año llega a su 25ª edición.**

PARA SABER MÁS SOBRE LA **COOPERATION AND DEVELOPMENT NETWORK**, VISITE EL SITIO WEB

HTTP://WWW.COOPERATIONDEVELOPMENT.ORG/

SALUD Y SEGURIDAD, PROTECCIÓN CONTRA LA EXPLOTACIÓN Y EL ABUSO

CCOOPI sigue las buenas prácticas en temas de **salud y seguridad laboral** para proteger a todo el personal de la sede. Para el personal expatriado se proporciona información a través de directrices y procedimientos. En particular, COOPI ha redactado la "Guía de la salud", con las indicaciones adoptadas por todas las organizaciones que toman como referencia a la SISCOS (organización italiana que brinda servicios de asistencia a las ONG que operan en el ámbito de la cooperación internacional). **A todo el personal expatriado de COOPI** se le entrega un módulo informativo en **e-learning** sobre los principales contenidos de referencia de la Guía de la salud.

COOPI siempre se ha comprometido en primera línea contra toda forma de **explotación y abuso**, así como para prevenir y reducir sus riesgos en todas sus acciones; por este motivo, se adhiere a los **estándares internacionales** y hace que todo el personal firme su **política.** Todo el personal de COOPI debe mantener un comportamiento intachable con los beneficiarios de los proyectos y las comunidades en las que la organización opera y, en particular, con las categorías más vulnerables. El objetivo es garantizar que, en ningún caso, por ningún motivo y bajo ninguna circunstancia, el personal pueda abusar de su influencia en situaciones de desigualdad de poder.

FOTO: APSATOU BAGAYA

LA REMUNERACIÓN DEL PERSONAL

Al personal que trabaja en la sede central de COOPI en Italia se aplica el Convenio colectivo nacional italiano (CCNL) "Comercio y Sector terciario", con un incremento del 40 %.

PARA SABER MÁS SOBRE LOS RECURSOS HUMANOS DE COOPI Y LAS INICIATIVAS DE FORMACIÓN QUE SE LLEVAN A CABO, VISITE LA SECCIÓN "ORGANIZZAZIONE" (ORGANIZACIÓN) DEL SITIO WEB DE COOPI, EN EL ENLACE:

HTTPS://WWW.COOPI.ORG/IT/ORGANIZZAZIONE.HTML

RETRIBUCIÓN PROMEDIO DEL PERSONAL CCNL COMERCIO Y SECTOR TERCIARIO (2021)

DIRECTIVOS	86.693,48 €
DIRECTIVOS DE NIVEL MEDIO	48.846,37 €
EMPLEADOS DE 1° NIVEL	33.422,99 €
EMPLEADOS DE 2° NIVEL	31.897,61 €
EMPLEADOS DE 3° NIVEL	27.868,30 €
EMPLEADOS DE 4° NIVEL	22.915,78 €

LA ESCUELA DE COOPERACIÓN INTERNACIONAL

SCUOLA di COOPERAZIONE INTERNAZIONALE
FORMAZIONE PROFESSIONALE

COOPI considera la **profesionalización** un elemento clave, no solo para su propio desarrollo, sino también para el de una cooperación internacional de más alcance.
Desde 2017, COOPI, en colaboración con CAPAC - Politecnico del Commercio di Milano, promueve cursos profesionales destinados a **formar operadores humanitarios altamente calificados** desde el punto de vista técnico, directivo y administrativo. De esta experiencia nace la **Escuela de cooperación internacional - Formación profesional.**
Los rasgos distintivos de los cursos que promueve la Escuela son, por un lado, la **calidad de la enseñanza** y, por otro, la **certificación de las competencias adquiridas**. Los docentes son profesionales de la cooperación internacional, previamente capacitados para realizar actividades docentes de forma interactiva, que incluyan ejercicios prácticos y pruebas de aprendizaje. Durante el inicio de los cursos se preparan sesiones de capacitación para alinear las competencias previas de los participantes, con el objetivo de permitir una actividad más eficaz. Por último, dado que el CAPAC es una institución de formación profesional acreditada por la Región Lombardía, el curso emite una certificación de las competencias adquiridas que es válida en toda la Unión Europea.
En los últimos años, un promedio de **100 candidatos** ha solicitado participar en los **cursos** para la formación de **jefes de proyecto** y **administradores de proyecto**. Se **seleccionó alrededor del 15 % de los candidatos** para participar en el curso y, de estos, casi el **90 % tuvo una experiencia profesional** en el sector humanitario.

FOTO: FEDERICO PONTI

EN 2021
SE REALIZARON 2 EDICIONES DE LOS CURSOS. PARTICIPARON EN TOTAL

CURSO PARA JEFES DE PROYECTO:
19 PARTICIPANTES

CURSO PARA ADMINISTRADORES DE PROYECTO:
17 PARTICIPANTES

PARA OBTENER MÁS INFORMACIÓN SOBRE LA ESCUELA DE COOPERACIÓN INTERNACIONAL, VISITE EL SITIO WEB
WWW.EDUCOOPINT.ORG

UNA ORGANIZACIÓN QUE **OPERA EN RED**

FOTO: SILVIO OUAST

OPERAR EN RED ES PARTE DE LA NATURALEZA DE LAS ORGANIZACIONES DE COOPERACIÓN INTERNACIONAL COMO COOPI

Operar en red es parte de la naturaleza de las organizaciones de cooperación internacional como COOPI, colaborando, apoyando y obteniendo apoyo de una pluralidad de sujetos que pertenecen a realidades a menudo muy lejanas entre sí desde un punto de vista geográfico, cultural y económico.

Esta característica convierte a COOPI cada vez más en un facilitador que **favorece el encuentro** entre las necesidades sociales, muchas veces extremas, y los recursos útiles; permite que la intervención en **emergencia** sea eficaz y potencia los **impactos** de los programas de **desarrollo**, promueve la **inclusión** y el **empoderamiento** de las comunidades con las que opera, nutre un círculo virtuoso de **confianza con financiadores y donantes, promueve el cambio cultural**, incluso en el norte del mundo.

Son parte de la red de COOPI también algunas organizaciones independientes, nacidas para apoyar las actividades de COOPI y colaborar sistemáticamente con la organización, como la **American Friends of COOPI** y la **COOPI Suisse**.

Para COOPI es fundamental trabajar en red con **socios internacionales y locales** para dar respuestas adecuadas a las **crisis humanitarias** y garantizar la construcción de **caminos de desarrollo sostenible**, gracias a la integración de las diversas competencias, a la potenciación de la capacidad de sensibilización, al intercambio de experiencias, y a la integración entre investigación y acción.

NETWORK

UNIVERSIDADES Y CENTROS DE INVESTIGACIÓN

Cooperation and Development Network

Università degli Studi di Milano Bicocca

Sant'Anna Scuola Universitaria Superiore Pisa

PARTICIPACIONES INTERNACIONALES

CSO-Net ECOSOC Civil Society Network

CaLP

DPI NGO Working Together. Making a Difference. Department of Public Information Non-Governmental Organizations

Global Food Security Cluster Strengthening Humanitarian Response

ICVA A GLOBAL NGO NETWORK FOR PRINCIPLED AND EFFECTIVE HUMANITARIAN ACTION

SAFE

INEE An international network for education in emergencies

UN Global Compact WE SUPPORT

VOICE European humanitarian NGOs. Standing together.

AGRUPACIONES

CONCORD ITALIA

LINK 2007 COOPERAZIONE IN RETE

COLOMBA

Network italiano Salute Globale Global Health Italian Network

SISCOS Servizi per la cooperazione internazionale

VITA

FOTO: ARCHIVIO COOPI

COOPI se adhiere también a la plataforma italiana multisectorial sobre la energía. Además, participa como miembro del Global Compact, en el Global Partnership for Effective Development Cooperation. Está representada a través del network italiano Salute Globale en: Global Fund Advocates Network • G7 Civil Society Task Force • GCAP (Global Coalition against Poverty- Italia) • Campagna ZeroZeroCinque.

Como miembro de Link 2007, se adhiere a: ASviS (Alianza Italiana para el Desarrollo Sostenible) • IAP (Instituto de Autodisciplina Publicitaria) • Forum Permanente del Terzo Settore (Forum Permanente Tercer Sector) • Como asociado a CoLomba, participa en la AOI (Asociación ONG Italianas).

PARA CONOCER MÁS SOBRE LA AMERICAN FRIENDS OF COOPI VISITA LA PÁGINA

WWW.COOPI.US

PARA SABER MÁS SOBRE LA COOPI SUISSE VISITA LA PÁGINA

WWW.SUISSE.COOPI.ORG

PRINCIPIOS, POLÍTICAS Y DIRECTRICES

COOPI DEFINE POLÍTICAS Y DIRECTRICES SOBRE TEMAS CLAVE PARA SUS ACCIONES Y SOBRE LAS QUE TIENE UNA EXPERIENCIA CONSOLIDADA DE CASI 60 AÑOS DE TRABAJO DE CAMPO

Estos documentos muestran el posicionamiento de la organización sobre los argumentos tratados a partir de la definición del marco teórico internacional.
Las intervenciones de COOPI en el terreno se basan en algunos principios que luego se articulan en las distintas políticas y directrices sectoriales:

- RECONOCER LA **CENTRALIDAD DEL INDIVIDUO** RESPETANDO LOS RASGOS CARACTERÍSTICOS DE IDENTIDAD, SOCIALES Y FÍSICOS, GARANTIZANDO LA **PROTECCIÓN DE LA DIGNIDAD HUMANA**;
- DEFINIR LAS INTERVENCIONES SOBRE LA BASE DE UN ANÁLISIS DE LAS **CAPACIDADES Y VULNERABILIDADES DE LAS COMUNIDADES**;
- ADOPTAR **PROCESOS DE TOMA DE DECISIONES INCLUSIVOS**;
- PROMOVER EL FORTALECIMIENTO DE LAS CAPACIDADES Y LA **TRANSFERENCIA DE CONOCIMIENTOS**;
- GARANTIZAR LA **PROTECCIÓN CONTRA LA VIOLENCIA** EN TODAS SUS FORMAS;
- PROMOVER LA **IGUALDAD DE GÉNERO**;
- PROTEGER EL MEDIO AMBIENTE PARA PROMOVER EL **DESARROLLO SOSTENIBLE**, INCLUSO A TRAVÉS DE UN AMPLIO ACCESO A LA ENERGÍA SOSTENIBLE Y PROGRAMAS DE REDUCCIÓN DE RIESGOS DE DESASTRES (DRR, POR SUS SIGLAS EN INGLÉS)

Cada **política** sectorial de COOPI tiene un doble objetivo: ayudar a la organización a confrontarse sobre temas centrales para sus programas, a compartir y a concordar el enfoque de trabajo y, al mismo tiempo, explicar y dar a conocer la posición institucional con relación a los diversos argumentos tratados. De esta manera, las políticas completan los valores, la visión y la misión, articulando de forma más profunda las modalidades de trabajo y la estrategia de los programas definidos por la organización.
Junto con cada documento de las políticas se elabora además un documento de **procedimientos operativos estándar** que lleva de la teoría a la práctica la gestión de los programas y acompaña a los operadores a concretar lo expresado y a hacer que las intervenciones sean sostenibles y eficaces.

En 2021 COOPI redactó las directrices del sector **Agua e higiene**.

LAS POLÍTICAS Y DIRECTRICES DE COOPI

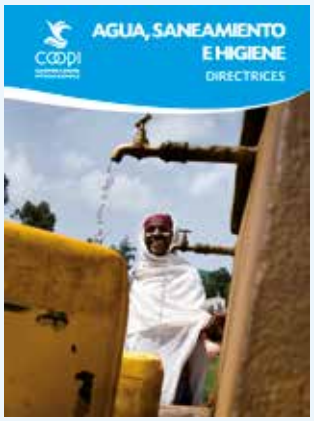

AGUA E HIGIENE
(DIRECTRICES, 2022)

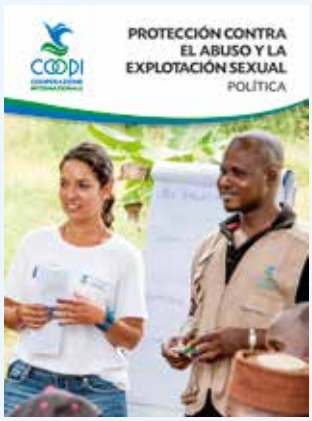

PROTECCIÓN CONTRA EL ABUSO Y LA EXPLOTACIÓN SEXUAL (POLÍTICA, 2019)

EDUCACIÓN EN EMERGENCIA
(DIRECTRICES, 2018)

SEGURIDAD NUTRICIONAL
(POLÍTICAS, 2017)

PROTECCIÓN
(POLÍTICAS, 2016)

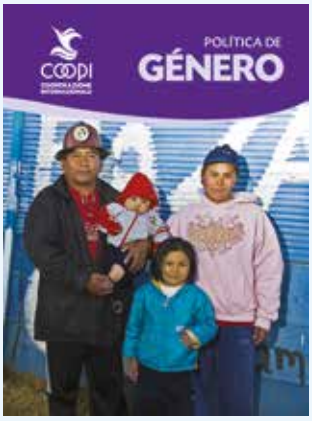

GÉNERO
(POLÍTICAS, 2015)

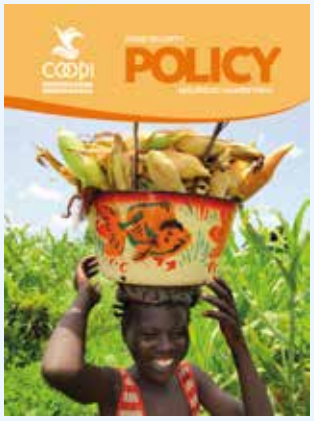

SEGURIDAD ALIMENTARIA
(POLÍTICAS, 2014)

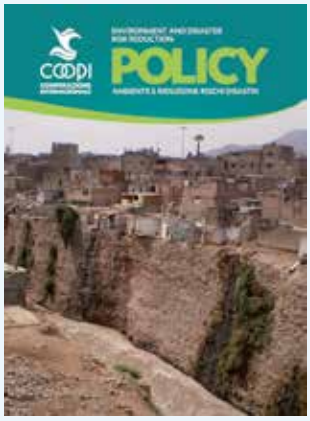

AMBIENTE Y REDUCCIÓN DE RIESGOS DE DESASTRES
(POLÍTICAS, 2013)

INFANCIA
(POLÍTICAS, 2011)

RESPONSABILIDAD SOCIAL CORPORATIVA
(POLÍTICAS, 2011)

LAS **POLÍTICAS** SE PUEDEN DESCARGAR DESDE EL SITIO **WWW.COOPI.ORG**
EN LOS SIGUIENTES ENLACES:

- **EN ITALIANO** HTTPS://WWW.COOPI.ORG/IT/LE-POLICY-DI-COOPI.HTML
- **EN INGLÉS** HTTPS://WWW.COOPI.ORG/EN/COOPI-POLICIES.HTML
- **EN FRANCÉS** Y ESPAÑOL HTTPS://WWW.COOPI.ORG/IT/DOCUMENTI.HTML
  SELECCIONÁNDOLAS EN LA SECCIÓN "DOCUMENTI" (DOCUMENTOS).

LA HUELLA DE COOPI

En 2021, COOPI estuvo presente en **33 países** entre África, Oriente Medio, América Latina y el Caribe e Italia. En 28 de estos países, llevó a cabo un total de **254 proyectos**, de los cuales 236 proyectos de emergencia y desarrollo, y 18 de asistencia a distancia. En total, los **beneficiarios** alcanzados fueron **6.193.015**.

En 2021, COOPI también estuvo presente en Burkina Faso, Colombia, Kenia, Libia y Túnez para planificar el inicio de actividades del año siguiente y llevar a cabo relaciones activas con grupos de interés de diferentes niveles.

6.193.015
TOTAL BENEFICIARIOS

254
TOTAL PROYECTOS

33
PAÍSES

6.191.569
BENEFICIARIOS DE PROYECTOS INTERNACIONALES E ITALIA

1.446
BENEFICIARIOS DE LA ASISTENCIA A DISTANCIA

236 PROYECTOS INTERNACIONALES E ITALIA

18
PROGRAMAS DE ASISTENCIA A DISTANCIA

TIPO DE INTERVENCIÓN

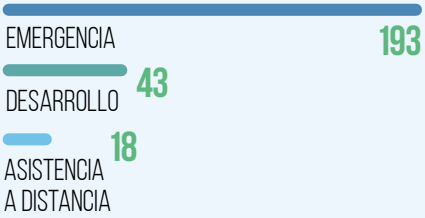

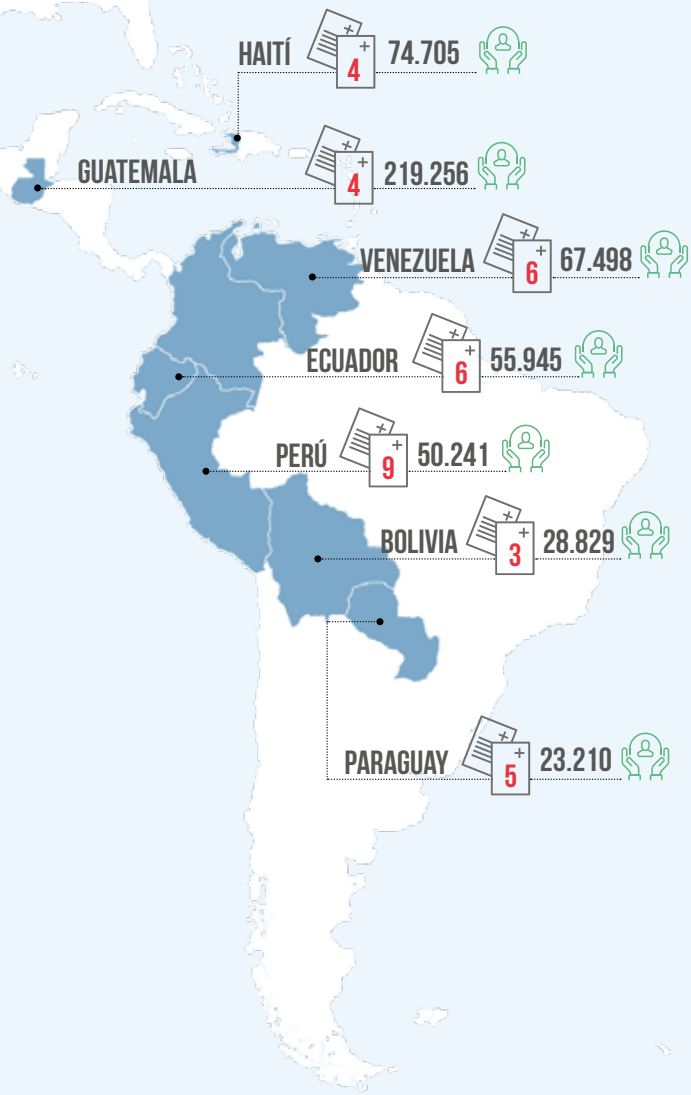

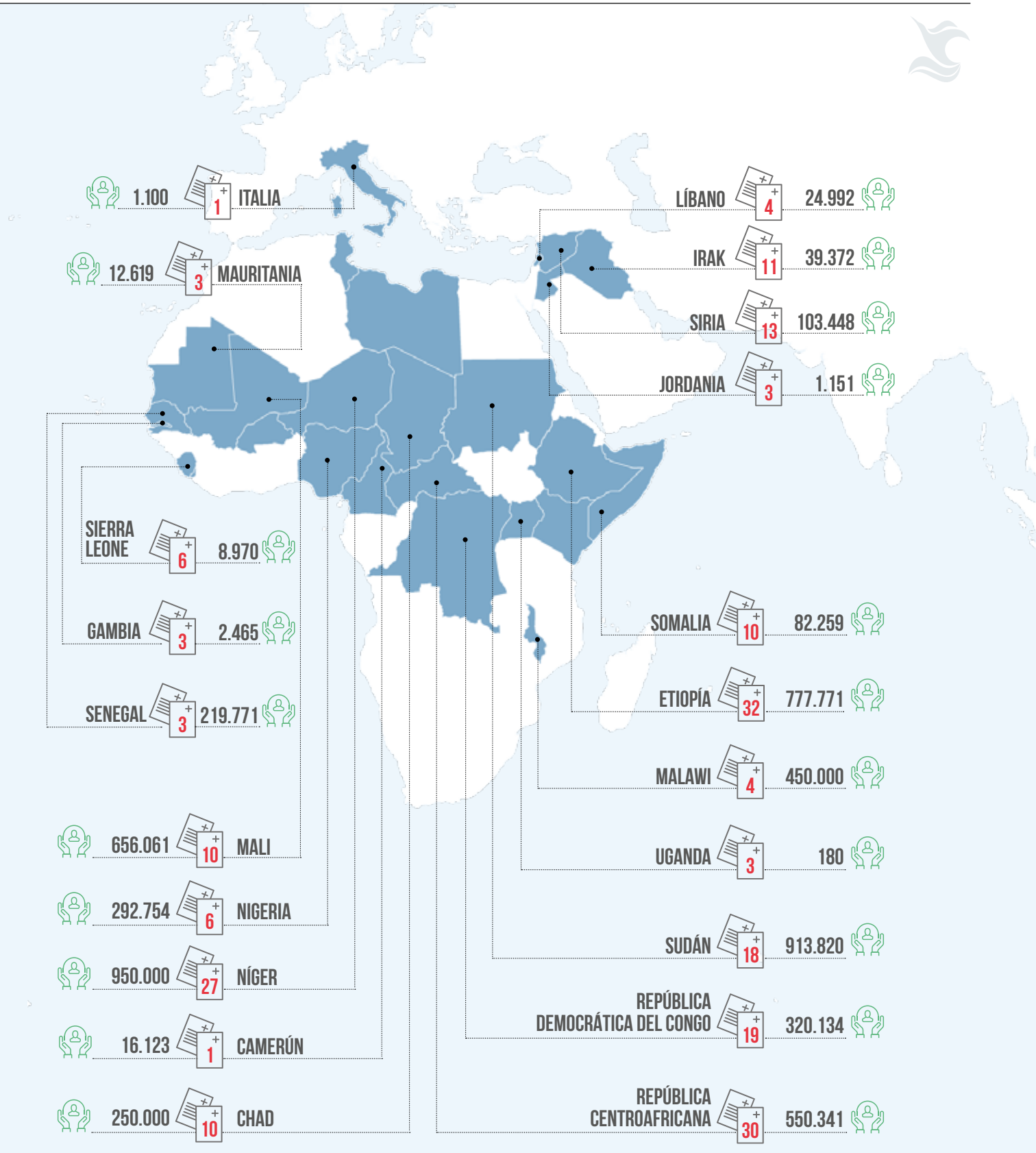
1.100
1
ITALIA
12.619
3
MAURITANIA
SIERRA LEONE
6
8.970
GAMBIA
3
2.465
SENEGAL
3
219.771
656.061
10
MALI
292.754
6
NIGERIA
950.000
27
NÍGER
16.123
1
CAMERÚN
250.000
10
CHAD
LÍBANO
4
24.992
IRAK
11
39.372
SIRIA
13
103.448
JORDANIA
3
1.151
SOMALIA
10
82.259
ETIOPÍA
32
777.771
MALAWI
4
450.000
UGANDA
3
180
SUDÁN
18
913.820
REPÚBLICA DEMOCRÁTICA DEL CONGO
19
320.134
REPÚBLICA CENTROAFRICANA
30
550.341

EL FUTURO "CERCANO": LÍNEAS DE DESARROLLO 2022-2024

EN 2021, COOPI DEFINIÓ SUS NUEVAS LÍNEAS DE DESARROLLO PARA EL TRIENIO 2022-2024

"El futuro cercano", título del documento que las resume, destaca desde el principio cuál es el primer objetivo y, a la vez, el elemento que hace específica y reconocible su forma de operar y generar impacto en las comunidades: el concepto de "cercanía".

Cercano, en este caso, significa acompañar al prójimo, a todos aquellos que se encuentran en condiciones de fragilidad.

Cercano también identifica a los que están cerca de nosotros y podrían necesitar ayuda, aunque sea un concepto que se "aleja" de la lógica típica del primer y tercer mundo.

Cercano, como ese futuro que está por llegar, lo que va a ocurrir o, más bien, ya está ocurriendo.

FOTO: ALESSANDRO GANDOLFI

Seguridad alimentaria, protección, agua e higiene, medio ambiente y reducción de riesgos de desastres son los sectores de intervención más consolidados y que siempre han estado en el centro de la planificación de COOPI, especialmente en lo que respecta a los proyectos de desarrollo.

Entre las áreas de intervención prioritarias para COOPI están, y seguirán estando, la **asistencia a los refugiados y a las poblaciones de desplazados, la nutrición y la educación incluso en condiciones de emergencia.**

Aun cuando estamos en un escenario global en el que se multiplican las emergencias y se vuelven más frecuentes, más localizadas y más complejas de descifrar desde el punto de vista de los actores involucrados, COOPI promueve y seguirá **promoviendo la evolución de las intervenciones en el campo, desde las emergencias hasta los procesos de promoción del desarrollo duradero y sostenible**, característica que siempre ha distinguido su labor y cuyo valor se reconoce cada vez más, incluso por parte de los principales financiadores internacionales.

EL FUTURO "CERCANO": LÍNEAS DE DESARROLLO 2022-2024

SEIS OBJETIVOS ESTRATÉGICOS DETERMINARÁN EL DESARROLLO DE COOPI EN EL FUTURO PRÓXIMO

FOTO: ARCHIVIO COOPI

Con las nuevas líneas de desarrollo, COOPI ha definido los elementos de otra etapa en su camino de crecimiento, superando lo que ya se ha consolidado en términos de operatividad, capacidad de intervención y competencias. Con el documento **El futuro "cercano": líneas de desarrollo 2022-2024"** COOPI ha dado vida a un documento guía que es, ante todo, una **herramienta de trabajo** que, en la práctica, destaca eso que **COOPI quiere hacer "de más",** con respecto a lo que ya hace normalmente, para dar respuestas cada vez más eficaces a la lucha contra la pobreza y para apoyar a un **número cada vez mayor de personas**.
Para el periodo 2022-2024 COOPI ha identificado **seis objetivos estratégicos** que determinarán el desarrollo en el futuro próximo:

1 AYUDA HUMANITARIA
DESARROLLO DE LAS OPERACIONES EN EL SECTOR DE LA AYUDA HUMANITARIA.

2 PROXIMIDAD: DESCENTRALIZACIÓN Y ALIANZAS PARA CRECER
SISTEMATIZACIÓN DE LA DESCENTRALIZACIÓN ORGANIZATIVA Y DESARROLLO DE LAS ALIANZAS.

3 PROTECCIÓN DEL MEDIO AMBIENTE: ACCESO A LA ENERGÍA Y DESARROLLO SOSTENIBLE
DESARROLLO DE LAS ACTIVIDADES DE PROTECCIÓN DEL MEDIO AMBIENTE, IMPULSO DEL ACCESO A LA ENERGÍA Y EL DESARROLLO SOSTENIBLE.

4 LUCHA CONTRA LA POBREZA EN ITALIA
DISTRIBUCIÓN DE ALIMENTOS Y ESCUCHA DE HISTORIAS DE FRAGILIDADES.

5 DESARROLLO DE COMPETENCIAS Y FOMENTO DE LA PROFESIONALIDAD
MEJORA DE LAS COMPETENCIAS Y PROFESIONALIDAD DE LA COOPERACIÓN INTERNACIONAL.

6 COMUNICACIÓN Y PARTICIPACIÓN
FORTALECIMIENTO DEL POSICIONAMIENTO, COMUNICACIÓN Y PARTICIPACIÓN DE UN GRUPO DE INTERLOCUTORES CADA VEZ MÁS AMPLIO Y VARIADO.

SECTORES DE INTERVENCIÓN, PAÍSES Y BENEFICIARIOS ALCANZADOS

MIGRACIÓN

ECUADOR
ETIOPÍA
GAMBIA
NÍGER
PERÚ
SENEGAL
VENEZUELA

362.932

SALUD

BOLIVIA
CHAD
HAITÍ
MALAWI
MALI
NÍGER
RDC
SOMALIA
SUDÁN
VENEZUELA

1.394.728

NUTRICIÓN

NÍGER
NIGERIA
RDC

612.653

SEGURIDAD ALIMENTARIA

CHAD
ETIOPÍA
GUATEMALA
HAITÍ
ITALIA*
LÍBANO
MALI
NIGERIA
RCA
RDC
SIERRA LEONE
SIRIA
SOMALIA
SUDÁN
VENEZUELA

1.030.538

PROTECCIÓN

CHAD
ECUADOR
ETIOPÍA
GAMBIA
JORDANIA
GUATEMALA
IRAK
LÍBANO
MALI
MAURITANIA
NÍGER
NIGERIA
RCA
RDC
SIRIA
SOMALIA
VENEZUELA

645.653

ASISTENCIA A DISTANCIA

ETIOPÍA
RCA
RDC
SENEGAL
SIERRA LEONE
UGANDA

1.446

AMBIENTE Y REDUCCIÓN RIESGO DE DESASTRES

HAITÍ
MALAWI
NÍGER
NIGERIA
PARAGUAY
PERÚ
SOMALIA
SUDÁN

318.843

AGUA E HIGIENE

BOLIVIA
CHAD
ECUADOR
ETIOPÍA
IRAK
LÍBANO
PERÚ
RCA
SOMALIA
SUDÁN
VENEZUELA

1.483.404

DESARROLLO DE NEGOCIOS

ETIOPÍA
IRAK
MAURITANIA
NÍGER
RCA

30.325

ENERGÍA

ETIOPÍA
SIERRA LEONA

50.083

EDUCACIÓN EN EMERGENCIA

JORDANIA
IRAK
NÍGER
RCA

99.486

GOBERNANZA Y DERECHOS HUMANOS

CAMERÚN
GUATEMALA
PARAGUAY
RCA

114.749

CAPACITACIÓN

CHAD
RDC

48.175

TOTAL BENEFICIARIOS

6.193.015

SE PUEDE CONSULTAR EL DOCUMENTO COMPLETO "EL FUTURO CERCANO. LÍNEAS DE DESARROLLO 2022-2024" EN EL ENLACE

HTTPS://COOPI.ORG/EN/STRATEGY.HTML

COORDINACIÓN REGIONAL DE

ÁFRICA OCCIDENTAL

SAHEL: LAS NECESIDADES HUMANITARIAS

29 MILLS. DE PERSONAS NECESITAN ASISTENCIA HUMANITARIA

14 MILLS. DE PERSONAS AFECTADAS POR LA GRAVE INSEGURIDAD ALIMENTARIA

1,6 MILLS. DE NIÑOS SUFREN DE DESNUTRICIÓN

5,4 MILLS. DE DESPLAZADOS Y REFUGIADOS

FOTO: MARCO SIMONCELLI

En **África Occidental,** una de las regiones más ricas del mundo en cuanto a recursos naturales, la pobreza y los efectos del **cambio climático** se unen a la falta de **seguridad**, vinculada también a la presencia de **grupos extremistas armados** en todo el cinturón del Sahel.
Desde un punto de vista medioambiental, los períodos de **sequía** unidos a otros eventos climáticos adversos contribuyen a erosionar los valiosos **recursos naturales** y a alimentar las **tensiones** entre diferentes grupos sociales, como pastores y agricultores, por el control de la **tierra** y fuentes de agua.
Los efectos de todos estos fenómenos contribuyen al aumento del número de **desplazados** y **migrantes**.
En este contexto, el trabajo de COOPI en el terreno se ha caracterizado siempre por las intervenciones de respuesta a las **emergencias** y la implementación de programas de **desarrollo** para fortalecer la **resiliencia** de las comunidades.

ÁREAS PRIORITARIAS DE INTERVENCIÓN DE COOPI EN ÁFRICA OCCIDENTAL

El **enfoque regional** multipaís que caracteriza la presencia de COOPI en cada región de intervención le permite planificar sus actividades a partir de una visión general y actualizada de las necesidades de cada zona. El **modelo organizativo descentralizado** le permite adoptar oportunamente las opciones más adecuadas para las comunidades en las que opera, gracias también a la participación en mesas de coordinación con los principales actores activos en cada país.
Los programas e intervenciones se planifican e implementan siempre en colaboración con los actores locales: **instituciones**, **organizaciones** activas en el campo y **comunidades** beneficiarias.

COOPI EN ÁFRICA OCCIDENTAL 2021

SECTORES DE INTERVENCIÓN	PAÍSES
PROTECCIÓN	MALÍ • MAURITANIA • NÍGER • NIGERIA
ASISTENCIA A DISTANCIA	SENEGAL • SIERRA LEONE
EDUCACIÓN EN EMERGENCIA	NÍGER
MIGRACIONES	GAMBIA • NÍGER • SENEGAL
SEGURIDAD ALIMENTARIA	MALÍ • NIGERIA • SIERRA LEONE
DESARROLLO DE NEGOCIOS	MAURITANIA • NÍGER
NUTRICIÓN Y SALUD	MALÍ • NÍGER • NIGERIA
MEDIO AMBIENTE Y RRD (REDUCCIÓN DEL RIESGO DE DESASTRES)	NÍGER • NIGERIA
ENERGÍA	SIERRA LEONE

DÓNDE OPERAMOS

COOPI ESTÁ PRESENTE EN ÁFRICA OCCIDENTAL DESDE 1966. ACTUALMENTE, COOPI OPERA EN NÍGER, NIGERIA, MALÍ, BURKINA FASO, SENEGAL, SIERRA LEONA, GAMBIA Y MAURITANIA. LA **COORDINACIÓN REGIONAL DE ÁFRICA OCCIDENTAL** SE ENCUENTRA EN **DAKAR**.

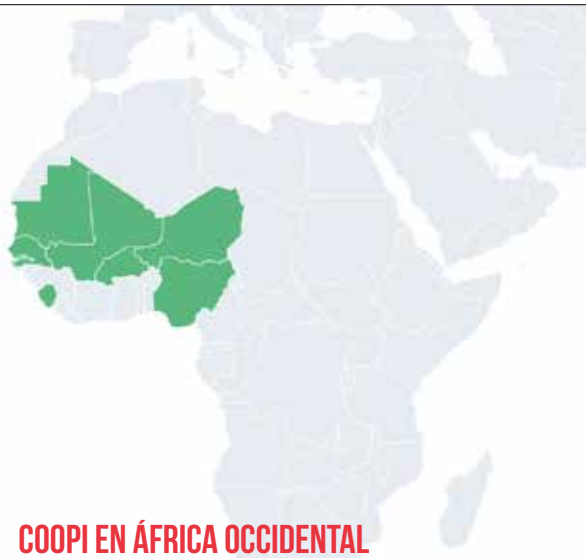

COOPI EN ÁFRICA OCCIDENTAL

58 PROYECTOS REALIZADOS

2.142.640 BENEFICIARIOS ALCANZADOS

PERSONAL INTERNACIONAL **54** PERSONAS

PERSONAL LOCAL **604** PERSONAS

ÁFRICA OCCIDENTAL

MEJORAR EL ACCESO A LOS SERVICIOS BÁSICOS

48 PROYECTOS REALIZADOS

1.731.202 BENEFICIARIOS ALCANZADOS

MALÍ - MAURITANIA - NÍGER
NIGERIA - SENEGAL
SIERRA LEONA - GAMBIA

Respuesta rápida en las **crisis humanitarias, protección y educación en emergencia, salud y salud mental, agua e higiene**, lucha contra la **desnutrición** son las principales áreas de intervención de COOPI para el acceso a los servicios básicos por parte de la población en África Occidental. Una intervención en la que los beneficiarios principales son los **desplazados, refugiados, migrantes** y **comunidades de acogida**, con especial atención en los sujetos más vulnerables: **mujeres y niños, personas con discapacidad y adultos mayores**.

FOTO: ARCHIVIO COOPI

Las intervenciones principales de COOPI para promover el acceso a los servicios básicos en África Occidental incluyen:

- **RESPUESTA RÁPIDA** a las necesidades en emergencia de las "personas en movimiento", como los desplazados (Rapid Response to Population Movement);
- **RESPUESTA INTEGRAL DE EMERGENCIA:** protección-salud-salud mental-nutrición;
- **GESTIÓN DE CENTROS DE TRÁNSITO PARA MIGRANTES Y MENORES NO ACOMPAÑADOS** en Burkina Faso, Gambia, Senegal, Malí y Níger;
- **EDUCACIÓN DE EMERGENCIA Y APOYO PSICOSOCIAL,** especialmente para niños que han interrumpido la escolarización regular debido a crisis humanitarias;
- **RECEPCIÓN Y REINSERCIÓN DE MENORES NO ACOMPAÑADOS** y previamente asociados a grupos armados;
- **PROMOCIÓN DE LA SALUD MENTAL A ESCALA COMUNITARIA E INDIVIDUAL** ("case management"), incluso con acciones de sensibilización y formación de los profesionales de la salud y de sensibilización en las instituciones;
- **PROMOCIÓN DEL ACCESO A AGUA DE CALIDAD,** especialmente a escala escolar y comunitaria, con intervenciones tanto para la construcción y rehabilitación de represas, pozos y puntos de agua como para la formación y sensibilización;
- **DISTRIBUCIONES DE ALIMENTOS**, especialmente en Nigeria;
- **LUCHA CONTRA LA DESNUTRICIÓN**, atendiendo especialmente a niños en edad crítica y mujeres embarazadas, en colaboración con las estructuras sanitarias locales;
- **PROMOCIÓN DEL ACCESO A LOS SERVICIOS SANITARIOS**, especialmente en áreas rurales remotas, gracias al uso de clínicas móviles.

FORTALECER LA RESILIENCIA DE LAS POBLACIONES Y MITIGAR EL IMPACTO DE LA CRISIS CLIMÁTICA

10 PROYECTOS REALIZADOS

411.438 BENEFICIARIOS ALCANZADOS

MALÍ - NÍGER - NIGERIA
SIERRA LEONA
MAURITANIA

La promoción de la seguridad alimentaria y desarrollo de cadenas de suministro, la rehabilitación de infraestructuras, la prevención de conflictos y la planificación participativa, la reducción de riesgos de desastres son las principales áreas de intervención de COOPI para fortalecer la resiliencia de las comunidades y mitigar los efectos del cambio climático en África Occidental. Programas de desarrollo con los que COOPI se dirige especialmente a **agricultores y pastores**, pequeños o potenciales **emprendedores** y **comunidades rurales** enteras, con particular atención en la participación de las **mujeres** y **sujetos vulnerables**.

FOTO: MARCO SIMONCELLI

Las intervenciones principales de COOPI para fortalecer la resiliencia de las comunidades y mitigar el impacto de la crisis climática en África Occidental incluye:

- **EL APOYO A PEQUEÑOS PRODUCTORES** para la modernización y relanzamiento de las actividades agrícolas y ganaderas;
- **LA CAPACITACIÓN Y REINSERCIÓN SOCIOECONÓMICA,** especialmente en beneficio de migrantes retornados o jóvenes en riesgo de migración;
- **LA PROMOCIÓN DEL ACCESO AL CRÉDITO;**
- **EL DESARROLLO DE CADENAS DE PRODUCCIÓN Y COMERCIALIZACIÓN** (por ejemplo: piel, cuero y goma arábiga en Mauritania);
- **LA REHABILITACIÓN DE LAS INFRAESTRUCTURAS PRODUCTIVAS CON ENFOQUES INCLUSIVOS,** como el HIMO ("Haute intensité de main d'oeuvre") (N. del T: enfoque de alta intensidad de mano de obra), cuyo objetivo es involucrar a la comunidad, informándola y promoviendo la mano de obra local y respetando el medio ambiente;
- **LA MEJORA DE LA COHESIÓN SOCIAL Y PREVENCIÓN DE LOS CONFLICTOS,** especialmente en las zonas rurales entre agricultores y pastores;
- **LA PLANIFICACIÓN PARTICIPATIVA PARA EL DESARROLLO TERRITORIAL Y LA REDUCCIÓN DE RIESGOS AMBIENTALES;**
- **EL APOYO PARA EL FORTALECIMIENTO DE LOS SISTEMAS DE PROTECCIÓN SOCIAL;**
- **LA CAPACITACIÓN E INTERVENCIONES PARA LA PREVENCIÓN Y REDUCCIÓN DE LOS RIESGOS DE DESASTRES;**
- **LA PROTECCIÓN DE LA COMUNIDAD,** mapeo y notificación de las necesidades a los servicios de referencia locales;
- **EL FORTALECIMIENTO DE LAS COMPETENCIAS** de los proveedores de servicios locales;
- **LAS ACCIONES** de sensibilización ante las autoridades locales para adaptar los servicios a las necesidades de las comunidades más vulnerables.

PARA SABER MÁS SOBRE EL TRABAJO EN ÁFRICA OCCIDENTAL, VISITE LA SECCIÓN **"DOVE LAVORIAMO"** (DÓNDE TRABAJAMOS) DEL SITIO WEB DE COOPI, DESDE EL ENLACE

HTTPS://WWW.COOPI.ORG/IT/DOVE-LAVORIAMO.HTML

Y DESDE AQUÍ CONSULTE LAS PÁGINAS DEDICADAS A CADA PAÍS, SELECCIONÁNDOLAS EN EL MAPA INTERACTIVO.

COORDINACIÓN REGIONAL DE

ÁFRICA CENTRAL

LAS NECESIDADES HUMANITARIAS

31,6 MILLS. DE PERSONAS NECESITAN ASISTENCIA HUMANITARIA

29,2 MILLS. DE PERSONAS AFECTADAS POR LA FALTA DE SEGURIDAD ALIMENTARIA

11,6 MILLS. DE PERSONAS SUFREN DE DESNUTRICIÓN

8 MILLS. DE DESPLAZADOS Y REFUGIADOS

FOTO: ABDOULAYE BARRY

La **inestabilidad política**, la presencia de **grupos armados**, la **pobreza** y los daños causados por el **cambio climático** hacen que la mayoría de los países de la región central de África sean muy frágiles. La pandemia de **Covid-19** ha agudizado aún más la vulnerabilidad de esta área, caracterizada por la fuerte presencia de una economía informal difícil de conciliar con las restricciones de movimientos impuestas por la emergencia sanitaria.
A pesar de estas dificultades, COOPI está presente en esta zona desde hace casi cincuenta años con proyectos que, junto con la gestión de emergencias, tienen como objetivo promover **procesos de desarrollo** y reducir la fuerte vulnerabilidad de las comunidades en las que opera.

ÁREAS PRIORITARIAS DE INTERVENCIÓN DE COOPI EN ÁFRICA CENTRAL

En África Central, COOPI opera en diversos sectores, favoreciendo, cuando las condiciones lo permiten, los procesos de **transición**, desde la **gestión de las emergencias** a los **procesos de desarrollo**, con el objetivo general de promover un mayor acceso a los **servicios básicos** por parte de las poblaciones y **fortalecer la resiliencia** de las comunidades.
Los programas e intervenciones nacen de una estrecha colaboración con las **instituciones** y **organizaciones** activas en el territorio y con la participación activa de las **comunidades** beneficiarias.

COOPI EN ÁFRICA CENTRAL 2021

SECTORES DE INTERVENCIÓN	PAÍSES
PROTECCIÓN	**RDC • RCA • CHAD**
ASISTENCIA A DISTANCIA	**RDC • RCA**
EDUCACIÓN EN EMERGENCIA	**RCA**
SEGURIDAD ALIMENTARIA	**RDC • RCA • CHAD**
CAPACITACIÓN	**RDC • CHAD**
DESARROLLO DE NEGOCIOS	**RCA**
GOBERNANZA Y DERECHOS HUMANOS	**RCA • CAMERÚN**
AGUA E HIGIENE	**RCA • CHAD**
NUTRICIÓN Y SALUD	**RDC**

DÓNDE OPERAMOS

COOPI ESTÁ PRESENTE EN ÁFRICA CENTRAL DESDE 1974. COOPI OPERA ACTUALMENTE EN LA REPÚBLICA DEMOCRÁTICA DEL CONGO, REPÚBLICA CENTROAFRICANA, CAMERÚN Y CHAD.

COOPI EN ÁFRICA CENTRAL

60 PROYECTOS REALIZADOS

1.136.598 BENEFICIARIOS ALCANZADOS

PERSONAL INTERNACIONAL **40** PERSONAS

PERSONAL LOCAL **408** PERSONAS

ÁFRICA CENTRAL

OFRECER PROTECCIÓN Y PROMOVER LA EDUCACIÓN EN EMERGENCIA

28 PROYECTOS REALIZADOS

347.014 BENEFICIARIOS ALCANZADOS

RDC
RCA
CHAD

Las actividades de **protección** representan una constante en los programas llevados a cabo por COOPI en África Central y también están presentes de forma transversal en la mayoría de las intervenciones en el campo, con especial atención a las dirigidas a niños y mujeres.
Entre las actividades principales de protección realizadas por COOPI en África Central se encuentran:

- **LA REINSERCIÓN DE MUJERES** sobrevivientes de la violencia;
- **LAS ACTIVIDADES DE PREVENCIÓN** de la violencia sexual;
- **LA ACOGIDA Y REINSERCIÓN DE MENORES NO ACOMPAÑADOS;**
- **LA ASISTENCIA PARA EL RECONOCIMIENTO DE LOS NIÑOS** no inscritos en el registro civil y, por lo tanto, "**invisibles**" para las instituciones;
- **LA RECEPCIÓN Y REINSERCIÓN DE MENORES PREVIAMENTE ASOCIADOS A GRUPOS ARMADOS;**
- **LA EDUCACIÓN DE EMERGENCIA Y APOYO PSICOSOCIAL,** especialmente para niños que no han pasado por un proceso de escolarización o que lo han interrumpido debido a conflictos y crisis humanitarias;
- **LA PROMOCIÓN DE LA SALUD MENTAL** con centros de escucha y apoyo psicológico, tanto a escala comunitaria como con "case management" (gestión de casos) individuales;
- **LA SEGURIDAD DE REFUGIOS DE EMERGENCIA** y gestión de sitios de desplazados;
- **LA CAPACITACIÓN** para actividades generadoras de ingresos, especialmente para los migrantes retornados y jóvenes en riesgo de migración.

En cuanto a la **educación en emergencia**, COOPI realiza actividades tanto de infraestructura como de asistencia y formación, entre las que se encuentran:

- **CONSTRUCCIÓN DE INFRAESTRUCTURAS ESCOLARES** con materiales semipermanentes, posiblemente de origen local;
- **REHABILITACIÓN DE AULAS DAÑADAS;**
- **CONSTRUCCIÓN DE ESTRUCTURAS ESCOLARES TEMPORALES** "ligeras", donde no es posible establecer estructuras fijas;
- **EQUIPAMIENTO DE AULAS;**
- **SUMINISTRO DE ÚTILES ESCOLARES;**
- **FORMACIÓN DE MAESTROS Y PADRES.**

LAS ACTIVIDADES DE EDUCACIÓN EN EMERGENCIA EN ÁFRICA CENTRAL EN 2021 SE DESARROLLARON PRINCIPALMENTE EN LA RCA Y EN LA REGIÓN DEL LAGO CHAD.

FOTO: ABDOULAYE BARRY

AUMENTAR EL ACCESO AL AGUA

3 PROYECTOS REALIZADOS

114.824 BENEFICIARIOS ALCANZADOS

RCA
CHAD

Como parte de la promoción del **acceso al agua** en África Central, COOPI trabaja sobre todo en las **escuelas** y a **escala comunitaria** mediante la construcción y rehabilitación de represas, pozos, puntos de agua y letrinas. También se realizan intervenciones en las zonas de pastoreo para mejorar el acceso al agua por parte del ganado.

EN ESTE ÁMBITO, EN ÁFRICA CENTRAL EN 2021, COOPI TRABAJÓ ESPECIALMENTE EN LA REGIÓN DEL LAGO CHAD.

PROMOVER LA SEGURIDAD ALIMENTARIA

16 PROYECTOS REALIZADOS

366.324 BENEFICIARIOS ALCANZADOS

RDC, RCA, CHAD, CAMERÚN

En África Central, COOPI promueve la **seguridad alimentaria** a través de programas articulados que incluyen principalmente:

- **LA DISTRIBUCIÓN DE ALIMENTOS;**
- **LA PUESTA EN MARCHA Y RELANZAMIENTO DE ACTIVIDADES AGROPASTORALES;**
- **LA MEJORA DE LAS CAPACIDADES DE ALMACENAMIENTO** de productos agrícolas y ganaderos;
- **LA GESTIÓN Y SUPERACIÓN DE LOS CONFLICTOS** entre pastores y agricultores, especialmente en Chad;
- **EL APOYO A LOS PEQUEÑOS EMPRENDEDORES**, especialmente a los migrantes retornados y a los jóvenes en riesgo de migración.

EN 2021, ESTAS ACTIVIDADES SE LLEVARON A CABO PRINCIPALMENTE EN LA RCA Y LA RDC.

Entre las áreas de intervención más innovadoras en este ámbito, se encuentra la promoción de actividades agropastorales mediante prácticas sostenibles con el medio ambiente, incluso en grandes parques naturales donde estas actividades pueden representar una opción válida para el sustento de la población y, al mismo tiempo, salvaguardar la valiosa biodiversidad que caracteriza estos contextos que, con mucha frecuencia, se ven amenazados por actividades antrópicas no sostenibles, especialmente la caza furtiva. Al respecto, especialmente, en 2021 se pusieron en marcha algunos proyectos plurianuales en la República Democrática del Congo.

LUCHAR CONTRA LA DESNUTRICIÓN

6 PROYECTOS REALIZADOS

103.583 BENEFICIARIOS ALCANZADOS

RDC RCA CIAD

En el frente de la lucha contra la desnutrición, COOPI actúa tanto en materia de intervención sanitaria como de formación y prevención, con actividades como:

- **IDENTIFICACIÓN Y ATENCIÓN DE NIÑOS DESNUTRIDOS,** especialmente en el grupo de edad crítico, menores de 5 años, con aplicación de protocolos contra la desnutrición en colaboración con las estructuras sanitarias;
- **CAPACITACIÓN EN LAS COMUNIDADES** y a familias para la identificación de casos de desnutrición;
- **CAPACITACIÓN A LAS MUJERES** sobre las prácticas correctas de alimentación durante el embarazo, la lactancia y, posteriormente, para los niños.

EN 2021, ESTE TIPO DE ACTIVIDADES, EN ÁFRICA CENTRAL, SE LLEVÓ A CABO PRINCIPALMENTE EN LA RDC.

FOTO: ARCHIVO COOPI

PARA SABER MÁS SOBRE EL TRABAJO EN ÁFRICA CENTRAL, VISITE LA SECCIÓN **"DOVE LAVORIAMO"** (DÓNDE TRABAJAMOS) DEL SITIO WEB DE COOPI, DESDE EL ENLACE

HTTPS://WWW.COOPI.ORG/IT/DOVE-LAVORIAMO.HTML

Y DESDE AQUÍ CONSULTE LAS PÁGINAS DEDICADAS A CADA PAÍS, SELECCIONÁNDOLAS EN EL MAPA INTERACTIVO.

COORDINACIÓN REGIONAL DE

ÁFRICA ORIENTAL Y AUSTRAL

CUERNO DE ÁFRICA: LAS NECESIDADES HUMANITARIAS

38 MILLS. DE PERSONAS NECESITAN ASISTENCIA HUMANITARIA

28 MILLS. DE PERSONAS AFECTADAS POR LA FALTA DE SEGURIDAD ALIMENTARIA

12 MILLS. DE PERSONAS SUFREN DE DESNUTRICIÓN AGUDA

10,6 MILLS. DE DESPLAZADOS

4,7 MILLS. DE REFUGIADOS Y SOLICITANTES DE ASILO

FOTO: ARCHIVIO COOPI

La región del **Cuerno de África** tiene varias situaciones críticas significativas, en las cuales hay **conflictos** de larga data, **inestabilidad política** generalizada y **choques climáticos** frecuentes, con repercusiones en la economía local y la infraestructura social. Las restricciones a la libertad de circulación como consecuencia de la pandemia de **Covid-19** han perjudicado aún más el tejido socioeconómico de los países del área.
COOPI, presente en este complejo contexto regional desde hace más de cuarenta años, lleva adelante, junto a las intervenciones de emergencia, programas para un **desarrollo sostenible** de las zonas en las que opera, luchando contra la inseguridad alimentaria, promoviendo el acceso generalizado al agua y fuentes sostenibles de energía y comprometiéndose para promover una mayor cohesión comunitaria.

ÁREAS PRIORITARIAS DE INTERVENCIÓN DE COOPI EN ÁFRICA ORIENTAL Y AUSTRAL

La planificación de las actividades bajo una **perspectiva regional multipaís** le permite a COOPI desarrollar una visión conjunta de las necesidades del área y el **modelo descentralizado** permite adaptar las intervenciones según las necesidades identificadas en terreno.
La coordinación con las **instituciones** y **organizaciones** presentes en el campo de trabajo y la participación de las **comunidades locales** en la planificación e implementación de las intervenciones son un elemento esencial del enfoque de COOPI.
En África Oriental y Austral, COOPI opera en diversos sectores, favoreciendo, cuando las condiciones lo permiten, los procesos de **transición**, desde la **gestión de las emergencias** a los **procesos de desarrollo**, con el objetivo general de promover un mayor acceso a los **servicios básicos** por parte de las poblaciones y **fortalecer la resiliencia** de las comunidades.

COOPI EN ÁFRICA ORIENTAL Y AUSTRAL 2021

SECTORES DE INTERVENCIÓN	PAÍSES
PROTECCIÓN	ETIOPÍA • SOMALIA
ASISTENCIA A DISTANCIA	ETIOPÍA
MIGRACIONES	ETIOPÍA
SEGURIDAD ALIMENTARIA	ETIOPÍA • SOMALIA • SUDÁN
DESARROLLO DE NEGOCIOS	ETIOPÍA
AGUA E HIGIENE	ETIOPÍA • SOMALIA • SUDÁN
NUTRICIÓN Y SALUD	MALAWI • SOMALIA • SUDÁN
MEDIO AMBIENTE Y RRD	MALAWI • SOMALIA • SUDÁN
ENERGÍA	ETIOPÍA

DÓNDE OPERAMOS

COOPI ESTÁ PRESENTE EN ÁFRICA ORIENTAL Y AUSTRAL DESDE 1980. ACTUALMENTE EN ESTA REGIÓN COOPI TRABAJA EN ETIOPÍA, MALAWI, SOMALIA, SUDÁN Y UGANDA. ADEMÁS, EN **NAIROBI** (KENIA) ESTÁ LA SEDE DE LA **COORDINACIÓN REGIONAL ÁFRICA ORIENTAL Y AUSTRAL**.

COOPI EN ÁFRICA ORIENTAL Y AUSTRAL

67 PROYECTOS REALIZADOS

2.224.030 BENEFICIARIOS ALCANZADOS

PERSONAL INTERNACIONAL **32** PERSONAS

PERSONAL LOCAL **311** PERSONAS

ÁFRICA ORIENTAL Y AUSTRAL

GESTIONAR LA EMERGENCIA HUMANITARIA

14 PROYECTOS REALIZADOS

112.093 BENEFICIARIOS ALCANZADOS

ETIOPÍA
SOMALIA
SUDÁN

Como parte de la gestión de las crisis humanitarias en África Oriental y Austral, COOPI está activa con mecanismos de respuesta rápida a las necesidades de las **"personas en movimiento"**, desde la instalación de refugios temporales y suministro de servicios básicos, hasta el acompañamiento en la puesta en marcha de pequeñas actividades que generan ingresos. En este contexto, en 2020 y 2021 COOPI estuvo muy activa, especialmente

- en **Etiopía y Sudán**, en las zonas de mayor impacto de la crisis humanitaria desencadenada por el conflicto en la **región de Tigray**;
- en las zonas donde se han producido fenómenos climáticos extremos, como las **inundaciones** que azotaron **Sudán** y, a principios de 2022, en respuesta al ciclón Ana, en **Malawi.**

PROMOVER LA SEGURIDAD ALIMENTARIA

13 PROYECTOS REALIZADOS

200.194 BENEFICIARIOS ALCANZADOS

ETIOPÍA
SOMALIA
SUDÁN

En África Oriental y Austral, COOPI promueve la seguridad alimentaria a través de programas articulados que incluyen principalmente:

- **LA PUESTA EN MARCHA Y RELANZAMIENTO DE ACTIVIDADES AGROPASTORALES;**
- **LA CAPACITACIÓN Y REINSERCIÓN** socioeconómica, especialmente en beneficio de migrantes retornados o jóvenes en riesgo de migración;
- **SVILUPPO DI FILIERE DI PRODUZIONE E COMMERCIALIZZAZIONE**; come per esempio la filiera del caffé in Etiopia;
- **LA PREVENCIÓN DE CONFLICTOS,** especialmente en las áreas rurales entre pastores y agricultores;
- **LA FACILITACIÓN DEL ACCESO A LA ENERGÍA SOSTENIBLE**, especialmente en contextos rurales. Además de los proyectos de instalación de paneles solares, realizados en toda la región, en 2021 se concluyó en Etiopía un proyecto de tres años que condujo a la incorporación de aproximadamente 10.000 estufas "mejoradas" en las zonas rurales de Bale y South West Shewa, en la región de Oromía, y a la capacitación de la comunidad para su producción y mantenimiento "in situ". El proyecto también activó un círculo virtuoso de generación de créditos de carbono que luego se reinvierten en el desarrollo local.

FOTO: ARCHIVIO COOPI

AUMENTAR EL ACCESO AL AGUA

29 PROYECTOS REALIZADOS

1.225.921 BENEFICIARIOS ALCANZADOS

ETIOPÍA
SOMALIA
SUDÁN

En África Oriental y Austral, COOPI promueve un **mejor y más amplio acceso al agua**, trabajando especialmente a **escala comunitaria**, mediante diferentes tipos de intervenciones:

- en **las zonas rurales** se construyen y rehabilitan **represas, pozos, puntos de agua y letrinas**;
- también se realizan intervenciones en las zonas de pastoreo, sobre todo en **Sudán**, para mejorar el **acceso al agua** por parte del **ganado**;
- en **Etiopía**, las intervenciones están dirigidas principalmente a garantizar el **acceso al agua** y a los servicios públicos, como los **hospitales**.

MITIGAR EL IMPACTO DE LA CRISIS CLIMÁTICA

4 PROYECTOS REALIZADOS

129.416 BENEFICIARIOS ALCANZADOS

ETIOPÍA
MALAWI
SOMALIA
SUDÁN

En África Oriental y Austral, una región en la que los choques climáticos crecen constantemente, tanto en la intensidad de fenómenos como en la frecuencia, COOPI lleva a cabo amplios programas de **prevención y reducción del riesgo de desastres**, incluso con el desarrollo de sistemas de georreferenciación. En 2021, COOPI desarrolló sus programas especialmente en **Malawi**, donde llevó a cabo un proyecto en los distritos de Chikwawa y Nsanje, luego azotados, a principios de 2022, por el ciclón Ana; en **Sudán**, para apoyar a las poblaciones vulnerables de las "open areas" de Mayo; y en **Somalia**, dentro del Consorcio del Programa de Capacidad de Recuperación (SomReP, por sus siglas en inglés), para poner en marcha los planes de respuesta a los desastres ambientales.

FORTALECER LA ASISTENCIA SANITARIA

6 PROYECTOS REALIZADOS

544.406 BENEFICIARIOS ALCANZADOS

ETIOPÍA
SOMALIA
MALAWI

El tipo de actividades de **asistencia sanitaria** que lleva a cabo COOPI en África Oriental y Austral varían según los países y las necesidades.
En 2021, COOPI contribuyó con la prevención de la propagación de la **Covid-19**, poniendo en marcha un proyecto de dos años para apoyar la **campaña nacional de vacunación en Malawi** y llevó a cabo acciones transversales de prevención en **todos los países de la región**.
En la región, la asistencia sanitaria en 2021 también se articuló en torno a la continuación de un programa activado en **Somalia**, en colaboración con el sistema nacional de salud, para la reducción de la incidencia de la mortalidad por tuberculosis, y en un proyecto en **Etiopía** para mejorar las condiciones de salud, incluida la nutrición, de las poblaciones vulnerables y los desplazados internos en las zonas de los países fronterizos con Kenia.

PARA SABER MÁS SOBRE EL TRABAJO EN ÁFRICA ORIENTAL Y AUSTRAL, VISITE LA SECCIÓN **"DOVE LAVORIAMO"** (DÓNDE TRABAJAMOS) DEL SITIO WEB DE COOPI, DESDE EL ENLACE

HTTPS://WWW.COOPI.ORG/IT/DOVE-LAVORIAMO.HTML

Y DESDE AQUÍ CONSULTE LAS PÁGINAS DEDICADAS A CADA PAÍS, SELECCIONÁNDOLAS EN EL MAPA INTERACTIVO.

COORDINACIÓN REGIONAL DE

ORIENTE MEDIO

CRISIS EN SIRIA: LAS NECESIDADES HUMANITARIAS

13,4 MILLONES DE PERSONAS NECESITAN ASISTENCIA HUMANITARIA

12,4 MILLONES DE PERSONAS AFECTADAS POR LA FALTA DE SEGURIDAD ALIMENTARIA

13 MILLONES DE PERSONAS NO TIENEN SUFICIENTE ACCESO AL AGUA

6,7 MILLONES DE DESPLAZADOS

6,6 MILLONES DE REFUGIADOS SIRIOS EN EL MUNDO

2,5 MILLONES DE NIÑOS NO PUEDEN TENER UN PROCESO DE ESCOLARIZACIÓN REGULAR

FOTO: ARCHIVIO COOPI

Han pasado 11 años desde el inicio de la **crisis siria**, la más grave en el mundo por número de personas obligadas a huir. Más de **13 millones** de personas han **huido** del país o se han desplazado dentro de sus fronteras.

La crisis también afecta a los **países vecinos,** que han acogido a más de cinco millones de refugiados sirios, el número más alto del mundo, y se encuentran bajo una presión financiera cada vez mayor; dificultades que se agravan por el impacto socioeconómico de la pandemia de **Covid-19.**

Incluso en un contexto en el que tanto los refugiados como las comunidades de acogida se han visto gravemente afectados por la **pérdida generalizada de sus medios de sustento y la inseguridad alimentaria**, COOPI promueve intervenciones de emergencia y proyectos para el reinicio de **procesos de recuperación y desarrollo** en las comunidades en la que opera.

ÁREAS PRIORITARIAS DE INTERVENCIÓN DE COOPI EN ORIENTE MEDIO

El **enfoque regional** en la planificación de las intervenciones da a COOPI la posibilidad de tener una visión conjunta de las necesidades del territorio y el **modelo organizativo descentralizado** le permite adoptar opciones adecuadas oportunamente, cercanas a las necesidades que surgen en la zona.

En Oriente Medio, en el ámbito de la crisis siria, COOPI opera especialmente en tres sectores: **seguridad alimentaria, protección, agua e higiene**, favoreciendo, siempre que las condiciones lo permitan, los procesos de **transición**, desde la **gestión de la emergencia** a los **procesos** de **desarrollo**.

El trabajo de campo se realiza acordando cada cierto tiempo las intervenciones con las **autoridades** y **organizaciones locales** presentes en la zona y con la atención y participación de las **comunidades** locales beneficiarias.

COOPI EN ORIENTE MEDIO 2021

SECTORES DE INTERVENCIÓN	PAÍSES
PROTECCIÓN	**JORDANIA • IRAK • LÍBANO • SIRIA**
EDUCACIÓN EN EMERGENCIA	**JORDANIA • IRAK**
SEGURIDAD ALIMENTARIA	**LÍBANO • SIRIA**
DESARROLLO DE NEGOCIOS	**IRAK**
AGUA E HIGIENE	**IRAK • LÍBANO**

DÓNDE OPERAMOS

COOPI ESTÁ PRESENTE EN ORIENTE MEDIO DESDE 1998. EN LA REGIÓN, COOPI OPERA ACTUALMENTE EN SIRIA, IRAK, LÍBANO Y JORDANIA. EN **BEIRUT** ESTÁ LA **COORDINACIÓN REGIONAL** PARA **ORIENTE MEDIO** DE COOPI. ADEMÁS, EN 2021 SE INICIARON ACTIVIDADES EN EL **NORTE DE ÁFRICA** PARA ESTRUCTURAR EL TRABAJO DE COOPI EN **TÚNEZ** Y **LIBIA**.

ORIENTE MEDIO

BRINDAR PROTECCIÓN Y PROMOVER LA EDUCACIÓN EN EMERGENCIA

15 PROYECTOS REALIZADOS

77.530 BENEFICIARIOS ALCANZADOS

IRAK
LÍBANO
SIRIA
JORDANIA

Las actividades de **protección** que COOPI lleva a cabo en el ámbito de la crisis de siria se articulan principalmente en dos frentes.
Un primer frente tiene como objetivo **apoyar a las personas especialmente vulnerables** y gravemente traumatizadas por la guerra, sobre todo las mujeres que son la cabeza de sus familias y se encargan solas del cuidado de sus hijos; las personas con discapacidad y los adultos mayores, a quienes COOPI atiende mediante:

- **APOYO PSICOSOCIAL**, tanto con unidades móviles como con la apertura de Centros comunitarios dirigidos sobre todo a las mujeres;
- **ACOMPAÑAMIENTO EN PROCESOS DE ASISTENCIA PSICOLÓGICA,** también a través del "case management" (gestión de casos) individual y el suministro de servicios especializados y de calidad, como los que brindan los terapeutas;
- **PROGRAMAS DE FORMACIÓN PROFESIONAL Y REINSERCIÓN SOCIOECONÓMICA;**
- **SUMINISTRO DE MATERIAL MÉDICO Y GENÉRICO, Y CAMPAÑAS DE SENSIBILIZACIÓN.**

ESTAS ACTIVIDADES SE DESARROLLAN EN TODOS LOS PAÍSES DEL ÁREA DE LA CRISIS DE SIRIA EN LOS QUE SE ENCUENTRA COOPI: SIRIA, IRAK, LÍBANO Y JORDANIA.

El segundo frente de intervención está dirigido a niños y adolescentes, para promover el regreso al proceso regular de educación e instrucción. En cuanto a la educación en emergencia, COOPI realiza actividades tanto de infraestructura como de asistencia y formación, entre las que se encuentran:

- **CONSTRUCCIÓN Y REHABILITACIÓN DE INFRAESTRUCTURAS ESCOLARES,** en la medida de los posible, con materiales semipermanentes, cuando estén disponibles localmente;
- **ACOMPAÑAMIENTO EXTRAESCOLAR** para la reinserción en el sistema educativo y para reducir el riesgo de deserción;
- **EQUIPAMIENTO DE AULAS Y SUMINISTRO DE ÚTILES ESCOLARES;**
- **FORMACIÓN DE DOCENTES,** especialmente en el manejo de niños víctimas de traumas causados por crisis humanitarias.

LA ACTIVIDAD DE EDUCACIÓN EN EMERGENCIA SE HA LLEVADO A CABO EN LOS ÚLTIMOS AÑOS, ESPECIALMENTE EN IRAK Y LUEGO EN LÍBANO Y JORDANIA. A PARTIR DE 2022 TAMBIÉN SE PONDRÁ EN MARCHA EN SIRIA.

FOTO: PICASA

PROMOVER LA SEGURIDAD ALIMENTARIA Y LAS ACTIVIDADES GENERADORAS DE INGRESOS

9 PROYECTOS REALIZADOS

44.955 BENEFICIARIOS ALCANZADOS

IRAQ
LÍBANO
SIRIA

En Oriente Medio, en el ámbito de la crisis siria, COOPI impulsa varios tipos de intervenciones como respuesta a la pobreza y la propagación de la inseguridad alimentaria:

- **PUESTA EN MARCHA Y RELANZAMIENTO DE PEQUEÑAS ACTIVIDADES AGRÍCOLAS Y GANADERAS;**
- **LANZAMIENTO DE OTRAS ACTIVIDADES GENERADORAS DE INGRESOS,** incluso a través del mecanismo "cash for work";
- **APOYO A LOS PEQUEÑOS EMPRENDEDORES;**
- **DISTRIBUCIÓN DE ALIMENTOS** para personas particularmente vulnerables (mujeres que son cabeza del hogar, personas con discapacidad y adultos mayores), apoyando además el relanzamiento de pequeñas empresas locales.

EN EL ÁMBITO DE LA CRISIS DE SIRIA, COOPI REALIZA ESTE TIPO DE PROYECTOS ESPECIALMENTE EN SIRIA, IRAK Y LÍBANO.

FOTO: ROSE IBRAHEEM

PROMOVER EL ACCESO AL AGUA Y LA HIGIENE

7 PROYECTOS REALIZADOS

46.478 BENEFICIARIOS ALCANZADOS

IRAQ
LIBANO

En Irak, COOPI promueve un **mejor y más amplio acceso al agua**, trabajando especialmente a **escala comunitaria**:

- **GARANTIZANDO AGUA DE CALIDAD Y SANEAMIENTO** a las instalaciones públicas, como escuelas y hospitales;
- **CONSTRUYENDO O REHABILITANDO POZOS, PUNTOS DE AGUA Y LETRINAS,** especialmente en las zonas rurales;
- **DISTRIBUYENDO DE KITS DE HIGIENE.**

TAMBIÉN FORMA PARTE DE ESTA LÍNEA DE INTERVENCIÓN UN PROYECTO PLURIANUAL QUE ESTÁ EN MARCHA EN LÍBANO, PARA LA GESTIÓN INTEGRAL Y SOSTENIBLE DE LOS RESIDUOS SÓLIDOS URBANOS.

PARA SABER MÁS SOBRE EL TRABAJO EN ORIENTE MEDIO, VISITE LA SECCIÓN **"DOVE LAVORIAMO"** (DÓNDE TRABAJAMOS) DEL SITIO WEB DE COOPI, DESDE EL ENLACE

HTTPS://WWW.COOPI.ORG/IT/DOVE-LAVORIAMO.HTML

Y DESDE AQUÍ CONSULTE LAS PÁGINAS DEDICADAS A CADA PAÍS, SELECCIONÁNDOLAS EN EL MAPA INTERACTIVO.

COORDINACIÓN REGIONAL DE

AMÉRICA LATINA Y EL CARIBE

CRISIS VENEZOLANA: LAS NECESIDADES HUMANITARIAS

7 MILLS. DE PERSONAS NECESITAN ASISTENCIA HUMANITARIA

8,8 MILLS. DE DESPLAZADOS

7 MILLS. DE MIGRANTES, REFUGIADOS Y SOLICITANTES DE ASILO

FOTO: ANDREA RUFFINI

En América Latina y el Caribe, COOPI opera en un área muy extensa que presenta diferencias internas considerables, tanto desde el punto de vista medioambiental como social y económico: Sudamérica, Centroamérica y el Caribe.
En medio de la gran heterogeneidad de contextos medioambientales, culturales y político-económicos de cada país de América Latina y el Caribe en los que COOPI opera, se desarrollan **intervenciones multisectoriales integradas en situaciones de crisis complejas**, fortaleciendo la **resiliencia** de las comunidades en un marco que une la **respuesta humanitaria**, la rehabilitación y el **desarrollo** de forma continua. En los últimos años, varios de los países de la región en los que COOPI se encuentra se han visto afectados por la crisis venezolana, la crisis humanitaria por éxodo interno más grave de la historia latinoamericana moderna.

ÁREAS PRIORITARIAS DE INTERVENCIÓN DE COOPI EN AMÉRICA LATINA Y EL CARIBE

Las principales áreas de intervención de COOPI en esta región son la promoción de la seguridad alimentaria y del acceso a los medios de subsistencia, el acceso al agua, la protección del medio ambiente y la reducción de riesgos de desastres, la asistencia y protección a las poblaciones en movimiento, la promoción de una gobernanza inclusiva y de los derechos humanos, la salud y promoción de los derechos sexuales y reproductivos, la economía circular y la gestión de los residuos sólidos. **La gobernanza participativa y la asistencia técnica a los actores locales** caracterizan de forma significativa el enfoque de COOPI para intervenir en beneficio de **grupos que sufren situaciones específicas de vulnerabilidad**, como las poblaciones indígenas, campesinas, migrantes, solicitantes de asilo y refugiados, dando prioridad a mujeres y niños. Se presta especial atención a **Haití**, país con los índices de desarrollo más bajos de la región, especialmente en cuanto a la **nutrición y la seguridad alimentaria**. La participación de las **instituciones**, de los **operadores** presentes en el campo y de las **comunidades** con las que trabaja caracteriza todas las intervenciones de COOPI en la región.

COOPI EN AMÉRICA LATINA Y EL CARIBE 2021

SECTORES DE INTERVENCIÓN	PAÍSES
PROTECCIÓN	**ECUADOR • GUATEMALA • VENEZUELA**
MIGRACIONES	**ECUADOR • PERÚ • VENEZUELA**
SEGURIDAD ALIMENTARIA	**GUATEMALA • HAITÍ • VENEZUELA**
GOBERNANZA Y DERECHOS HUMANOS	**GUATEMALA • PARAGUAY**
AGUA E HIGIENE	**BOLIVIA • ECUADOR • PERÚ • VENEZUELA**
SALUD	**BOLIVIA • HAITÍ • VENEZUELA**
MEDIO AMBIENTE Y RRD	**HAITÍ • PARAGUAY • PERÚ**

DÓNDE OPERAMOS

COOPI ESTÁ PRESENTE EN AMÉRICA LATINA Y EL CARIBE DESDE 1967.
EN LA REGIÓN, COOPI ACTUALMENTE ESTÁ PRESENTE EN BOLIVIA, ECUADOR, GUATEMALA, HAITÍ, PARAGUAY, PERÚ, VENEZUELA Y COLOMBIA, DONDE SE ENCUENTRA LA SEDE DE LA **COORDINACIÓN REGIONAL**, EN **BOGOTÁ**.

COOPI EN AMÉRICA LATINA Y EL CARIBE

37 PROYECTOS REALIZADOS

519.684 BENEFICIARIOS ALCANZADOS

PERSONAL INTERNACIONAL **13** PERSONAS

PERSONAL LOCAL **108** PERSONAS

AMÉRICA LATINA Y EL CARIBE

PROMOVER EL ACCESO AL AGUA Y LA HIGIENE

6 PROYECTOS REALIZADOS

96.181 BENEFICIARIOS ALCANZADOS

BOLIVIA - ECUADOR
PERÚ - VENEZUELA

En América Latina y el Caribe, COOPI promueve un **acceso equitativo y más difundido al agua**, operando sobre todo a **escala comunitaria**, interviniendo en varios frentes: construcción y rehabilitación de **infraestructuras, como escuelas y centros de salud a través de la metodología**

FOTO: ARCHIVIO COOPI

WASH Fit / WASH Sis ("Water and Sanitation for Health Facility Improvement Tool"), distribución de kits de higiene, capacitación y sensibilización.

EN LOS ÚLTIMOS AÑOS, LAS INTERVENCIONES EN ESTE SECTOR SE HAN REALIZADO PRINCIPALMENTE EN VENEZUELA, ECUADOR, BOLIVIA, PARAGUAY Y PERÚ.

Por último, en este sector también se encuentran las numerosas intervenciones de **prevención** contra la propagación de la **Covid-19,** realizadas en la mayoría de los países de la región.

GESTIONAR LA EMERGENCIA HUMANITARIA Y BRINDAR PROTECCIÓN

14 PROYECTOS REALIZADOS

79.203 BENEFICIARIOS ALCANZADOS

ECUADOR - GUATEMALA
PERÚ - VENEZUELA

Como parte de la gestión de las crisis humanitarias en América Latina y el Caribe, COOPI promueve la activación por parte de sus socios locales mediante mecanismos de respuesta rápida a las necesidades de las **"personas en movimiento"**, desde la instalación de **refugios temporales** y suministro de **servicios básicos**, hasta el acompañamiento en la puesta en marcha de pequeñas **actividades que generan ingresos**. Como parte de estas intervenciones, la acción de COOPI incluye un componente importante de protección a las poblaciones vulnerables, especialmente niños y niñas, chicas y mujeres; en este último caso, orientado al acompañamiento de víctimas de violencia de género, así como de trata y tráfico de personas, y la garantía de los derechos sexuales y reproductivos. En este contexto, en los últimos años COOPI ha activado principalmente la intervención:

- en el marco de la **crisis venezolana**, en **Venezuela** con las comunidades locales, y en los países que reciben los refugiados, especialmente en **Ecuador** y **Perú**;
- en **Haití**, muchas veces afectada por los **choques climáticos** (ciclones, terremotos).

FOTO: ARCHIVIO COOPI

PROTECCIÓN DEL MEDIO AMBIENTE Y REDUCCIÓN DEL RIESGO DE DESASTRES

6 PROYECTOS REALIZADOS

62.272 BENEFICIARIOS ALCANZADOS

HAITÍ
PARAGUAY
PERÚ

En este contexto, COOPI desarrolla sus intervenciones en América Latina y el Caribe fundamentalmente en dos líneas: la promoción y conservación de los **ecosistemas ambientales** y **reducción del riesgo de desastres (RRD)**.
La primera se desarrolla especialmente en áreas de gran valor medioambiental, como la del **Gran Chaco** en Paraguay, y tiene como objetivo activar programas de **desarrollo sostenible** que ofrezcan a las comunidades perspectivas concretas de desarrollo equitativo, protegiendo al mismo tiempo la biodiversidad de los lugares.
La segunda tiene como objetivo preparar a las comunidades para prevenir y mitigar los riesgos de desastres naturales. Los programas de COOPI en el sector se basan principalmente en la creación de **sistemas de información geográfica** sobre los recursos y vulnerabilidades del territorio, la realización de **estudios de riesgos**, el fortalecimiento de las capacidades de **gestión del riesgo y de las crisis a escala comunitaria e institucional**, así como la transferencia de conocimiento.

FOTO: ANDREA RUFFINI

COOPI DESARROLLA ESTA LÍNEA DE ACTIVIDAD EN AMÉRICA LATINA Y EL CARIBE DESDE HACE MUCHOS AÑOS. RECIENTEMENTE SE HA DESARROLLADO SOBRE TODO EN HAITÍ, GUATEMALA, PARAGUAY Y PERÚ.

PROMOVER LA SEGURIDAD ALIMENTARIA

6 PROYECTOS REALIZADOS

202.090 BENEFICIARIOS ALCANZADOS

GUATEMALA
HAITÍ - VENEZUELA

COOPI promueve programas articulados para la seguridad alimentaria en toda el área de América Latina y el Caribe en la que interviene, principalmente a través de:

- **LA PUESTA EN MARCHA Y RELANZAMIENTO DE PEQUEÑAS ACTIVIDADES AGRÍCOLAS, ARTESANALES Y EMPRESARIALES;**
- **LA DISTRIBUCIÓN DE ALIMENTOS** y la asistencia e intervenciones mediante ayuda en efectivo ("cash-based interventions" o CBI, por sus siglas en inglés), a través de tarjetas SIM;
- **EL SUMINISTRO DE COMIDAS ESCOLARES** balanceadas en escuelas e instituciones educativas;
- **EL DESARROLLO DE CADENAS DE SUMINISTRO.**

COOPI LLEVA ADELANTE LAS ACTIVIDADES DE SEGURIDAD ALIMENTARIA EN TODA LA REGIÓN, PRINCIPALMENTE EN HAITÍ, GUATEMALA Y VENEZUELA.

PARA SABER MÁS SOBRE EL TRABAJO EN AMÉRICA LATINA Y EL CARIBE, VISITE LA SECCIÓN **"DOVE LAVORIAMO"** (DÓNDE TRABAJAMOS) DEL SITIO WEB DE COOPI, DESDE EL ENLACE

HTTPS://WWW.COOPI.ORG/IT/DOVE-LAVORIAMO.HTML

Y DESDE AQUÍ CONSULTE LAS PÁGINAS DEDICADAS A CADA PAÍS, SELECCIONÁNDOLAS EN EL MAPA INTERACTIVO.

DISTRIBUCIÓN DE COMIDA Y LUCHA CONTRA LA POBREZA EN ITALIA

LA POBREZA EN ITALIA

5,6 MILLONES DE PERSONAS EN POBREZA ABSOLUTA, DE LAS CUALES 1,3 SON NIÑOS

2,6 MILLONES DE PERSONAS EN POBREZA RELATIVA

FOTO: PAOLO CARLINI

Lanzada en 1999 por iniciativa del padre Barbieri, la actividad de distribución de comida a personas desfavorecidas en Milán ha crecido año tras año.
A partir de 2020, especialmente, se ha producido un fuerte aumento de las solicitudes de ayuda, estrechamente relacionado con las consecuencias de la pandemia de COVID-19. A pesar de las restricciones, gracias a una reorganización completa de la actividad, fue posible no solo continuar, sino también mejorar la distribución, incluso durante la emergencia sanitaria.

En 2021, COOPI llegó a unas **370 familias** (**1.100 personas**), en varios distritos de Milán y en las afueras, que recibieron todos los meses un total de aproximadamente **36 toneladas de comida**.
Además, en 2021 tomó mejor forma la idea de ampliar la asistencia a las personas desfavorecidas de nuestro país, incluso más allá de la ayuda alimentaria.

El **primer centro de distribución** de alimentos, inaugurado en 2020, ya se convirtió en un **punto de referencia en el distrito de San Siro**. Se trata de un lugar en el que se escucha por primera vez a la persona y que forma parte de la red de organizaciones activas en el territorio, para una lucha más eficaz contra la fragilidad y la pobreza de ciudadanía que limita cada vez más el acceso a los servicios sociales locales y el ejercicio de los derechos a amplios sectores de la población.

La eficacia de esta experiencia llevó a COOPI a abrir en 2021 un **segundo punto de distribución** en el distrito de Gallaratese. Ubicado dentro de la sede central de COOPI, este segundo punto es también un lugar de encuentro entre el personal de la sede y los beneficiarios de las ayudas alimentarias, pero también con quienes quieren apoyar la actividad llevando su contribución directamente al punto de distribución. Son unas **oportunidades valiosas para el conocimiento y el diálogo.**

PARA SABER MÁS SOBRE EL TRABAJO EN ITALIA,
VISITE LA SECCIÓN **"DOVE LAVORIAMO"** (DÓNDE TRABAJAMOS)
DEL SITIO WEB DE COOPI, DESDE EL ENLACE
HTTPS://WWW.COOPI.ORG/IT/DOVE-LAVORIAMO.HTML
Y DESDE AQUÍ CONSULTE LAS PÁGINAS DEDICADAS A CADA PAÍS,
SELECCIONÁNDOLAS EN EL MAPA INTERACTIVO.

EN ITALIA EXISTEN SECTORES DE LA POBLACIÓN CADA VEZ MÁS AMPLIOS QUE CONVIVEN CON LA POBREZA Y EXPERIMENTAN VIEJAS Y NUEVAS SITUACIONES DE FRAGILIDAD. LA CRISIS DESENCADENADA POR LA PANDEMIA DE CORONAVIRUS COVID-19 HA AGRAVADO LA SITUACIÓN

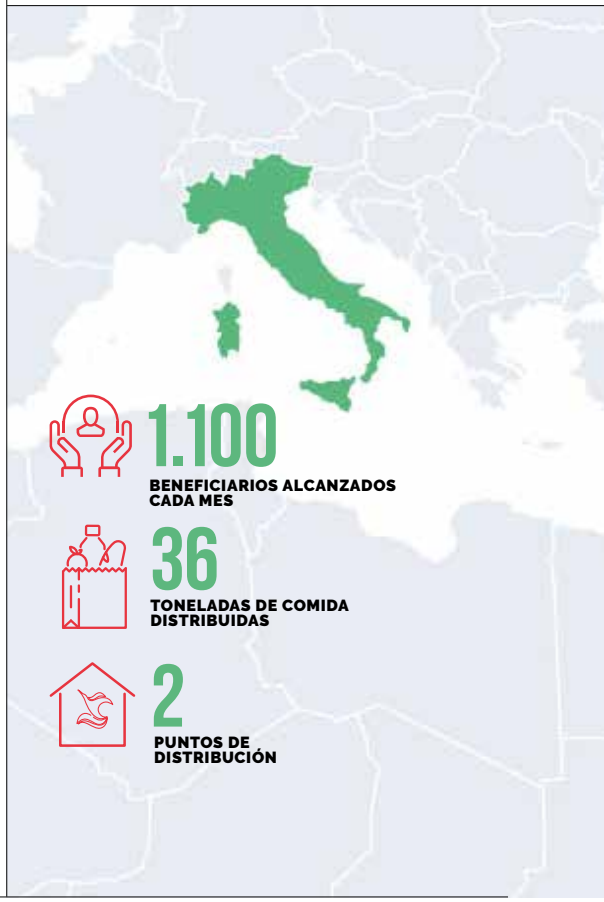

LOS RECURSOS DE COOPI

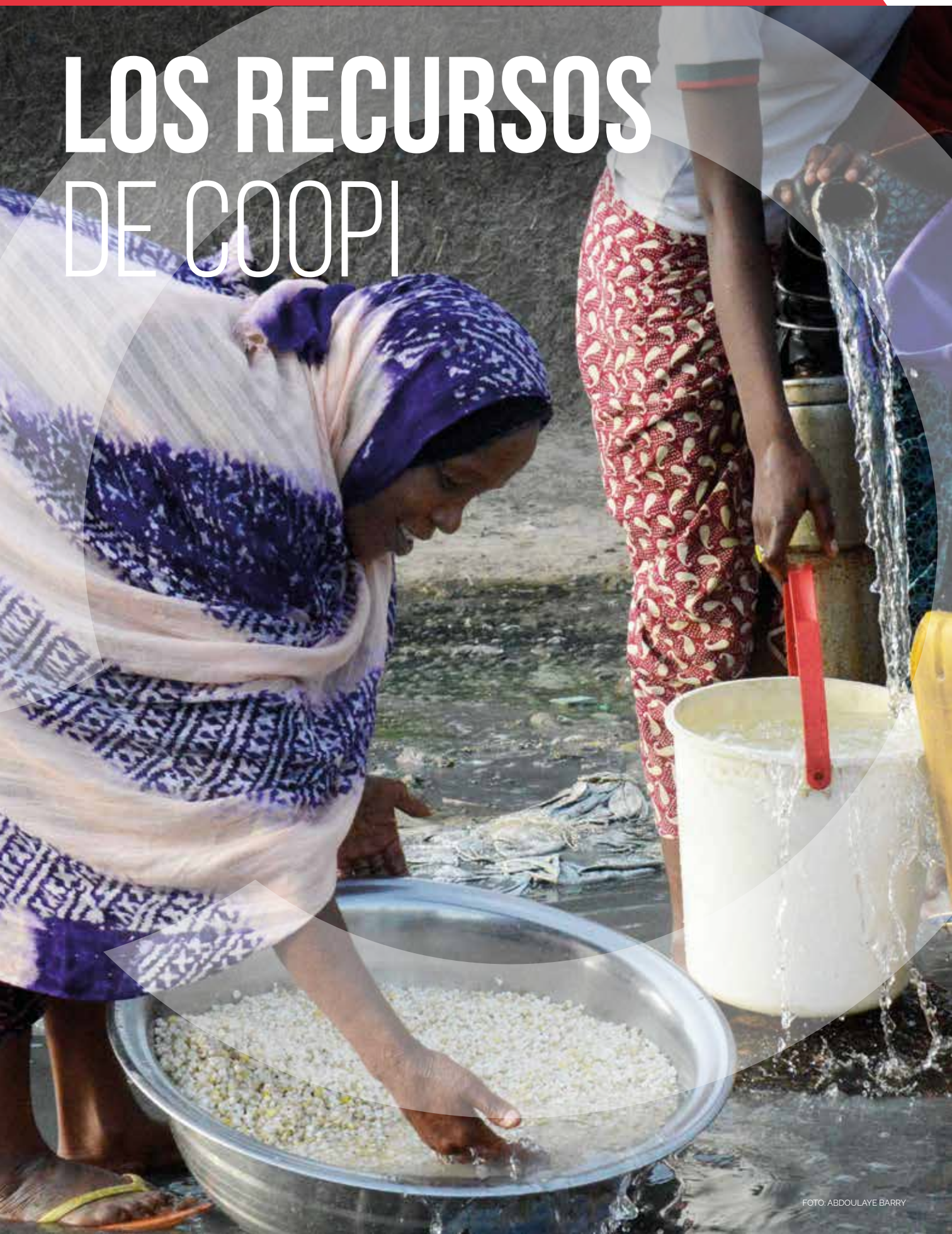

FOTO: ABDOULAYE BARRY

FINANCIADORES INSTITUCIONALES

Tradicionalmente, COOPI basa gran parte de sus actividades en los fondos conocidos como "institucionales", provenientes de entidades públicas o privadas, cuya misión consiste en seleccionar programas de cooperación internacional considerados merecedores para posteriormente financiarlos. Esta elección está estrictamente vinculada con el "modus operandi" de la organización, basado mayormente en la realización de programas estructurados con el objetivo de hacer crecer desde adentro a las comunidades involucradas en los proyectos y que con el tiempo desarrollen sus capacidades para ser autónomas. Se trata de programas que, acompañados por intervenciones para enfrentar situaciones específicas de emergencia, presentan un componente importante de promoción de cambio cultural y de generación de economías virtuosas. Este tipo de programas requieren inversiones significativas, cuyo retorno se hace visible a medianos o largos plazos; por lo tanto, presentan ciertos límites con respecto al deseo de muchas personas que realizan donaciones y quisieran ver en el corto plazo los resultados de sus aportes. Los donantes institucionales, como la Agencia Italiana de Cooperación para el Desarrollo (AICS), la Comisión Europea o las agencias ONU, tienen en cambio un enfoque más "técnico" y tienen mayor predisposición a tomar en cuenta tiempos de realización más largos. Por otro lado, este tipo de entidades requiere que las organizaciones que ellos financian demuestren de forma muy específica los resultados y los cambios obtenidos; por lo tanto, COOPI realiza una importante actividad de rendición de cuentas para esos financiadores.

COOPI BASA SUS ACTIVIDADES EN FONDOS INSTITUCIONALES; UNA DECISIÓN ESTRICTAMENTE VINCULADA AL "MODUS OPERANDI" DE LA ORGANIZACIÓN, BASADO EN LA IMPLEMENTACIÓN DE PROYECTOS ESTRUCTURADOS

PRINCIPALES DONANTES INSTITUCIONALES

Unión Europea Protección Civil y Ayuda Humanitaria

unicef for every child

(Para financiación de proyectos en Africa Central y Occidental)

Australian Government Department of Foreign Affairs and Trade

CAR Humanitarian Fund

Activity supported by the Canada Fund for Local Initiatives / Activité réalisée avec l'appui du Fonds canadien d'initiatives locales | Canada

AGENZIA ITALIANA PER LA COOPERAZIONE ALLO SVILUPPO

USAID FROM THE AMERICAN PEOPLE

IOM • OIM

AFD

iskaashiga jarmalka DEUTSCHE ZUSAMMENARBEIT

UNHCR

WFP

MINISTERO DELL'INTERNO

Schweizerische Eidgenossenschaft
Confédération suisse
Confederazione Svizzera
Confederaziun svizra

Direzione dello sviluppo e della cooperazione DSC

Unión Europea

The Global Fund

FH RDC

Enabel

UNDP Empowered lives. Resilient nations.

OCHA

UN WOMEN

United Nations CERF

FAO Organización de las Naciones Unidas para la Alimentación y la Agricultura • **Corte Penal Internacional** • **UNFPA** Fondo de las Naciones Unidas para la población • **UNIDO** Organización de las Naciones Unidas para el desarrollo industrial • **Oficina de Población, Refugiados y Migración del Departamento de Estado de los Estados Unidos**

SOCIOS **ESTRATÉGICOS**

FOTO: ARCHIVIO COOPI

COOPI ESTÁ CONSTANTEMENTE COMPROMETIDA EN LA CONSTRUCCIÓN DE ALIANZAS CON OTRAS ORGANIZACIONES HUMANITARIAS Y EN LA ACTIVACIÓN DE COLABORACIONES CON FUNDACIONES, EMPRESAS Y GRANDES DONANTES

COOPI actúa sobre el terreno de forma cada vez más frecuente en **asociación** con otros **actores del mundo de la cooperación**. Trabajar junto a aliados internacionales y locales, cada uno según sus propias competencias, es cada vez más importante para intervenir eficazmente en el contexto de las peores **crisis humanitarias** y para la promocionar un **desarrollo orgánico y sostenible**.

La implementación de programas humanitarios y de desarrollo, incluso de dimensión e impacto significativos, además, puede y tiene que pasar necesariamente a través de un diálogo y un plan de **cofinanciamiento con varias partes interesadas**, en el que a uno o varios donantes institucionales se pueden sumar sujetos filantrópicos privados que aporten recursos para actividades específicas.

ORGANIZACIONES HUMANITARIAS ASOCIADAS

- ACF
- ACF ESPAÑA
- ACTED
- ADRA VENEZUELA
- ALIMA
- ALTERVIDA
- ANE ETIOPÍA
- AVSI
- BDC ANGLICAN RDC
- CARE FRANCIA
- CCM
- CHRISTIAN AID IRELAND
- ALCALDÍA DE FANO (ITALIA)
- COOPI SUISSE
- COSPE
- CRUZ ROJA BELGA
- CRUZ ROJA CHAD
- CRS
- CWW
- DRC
- E4IMPACT
- ENGIM
- ERICA
- HUMANITY & INCLUSION FRANCIA
- ICU
- INTERAIDE
- IRC
- LVIA
- MANI TESE
- MANOS UNIDAS
- MDM FRANCIA
- MERCY CORPS
- MLAL
- NEEDSLIST
- OHDEL
- OXFAM ESPAÑA
- PADF
- PARAGUAY ORGÁNICO
- PLAN INTERNATIONAL
- PUI FRANCIA
- SAVE THE CHILDREN ITALIA
- SOLIDARITÈ INTERNATIONAL FRANCIA
- SOS SAHEL FRANCIA
- TDH SUIZA
- TINTA VIOLETA
- UNITED PURPOSE
- UNIVERSITÀ DELL'INSUBRIA DI VARESE
- VIS
- WHH
- WVI

FUNDACIONES, EMPRESAS Y MEDIOS ASOCIADOS

EL BALANCE EN **SÍNTESIS**

ESTADO DE SITUACIÓN PATRIMONIAL (en euros)	2021
ACTIVO	
Inmovilizado neto	749.341
Créditos con financiadores	4.174.909
Créditos con otros	3.850.456
Liquidez	13.133.262
Cuentas de regularización del activo	7.421
TOTAL ACTIVO	**21.915.389**
PASIVO	
Fondo común	70.000
Reservas restringidas a decisión de órganos institucionales	150.000
Otros fondos libres	2.277.664
Resultado del ejercicio	65.521
TOTAL PATRIMONIO NETO	**2.563.185**
Fondos para riesgos y gravámenes	150.000
Indemnización por cese de la actividad laboral subordinada	562.910
Deudas con bancos	3.205.572
Otras deudas de corto plazo	3.278.059
Cuentas de regularización del pasivo	
Gastos anticipados programas en curso	12.155.663
TOTAL PASIVO	**21.915.389**
RENDICIÓN DE CUENTAS DE LA GESTIÓN (en Euros; balance reclasificado)	
INGRESOS	
Ingresos programas	64.683.885
Cuotas sociales	6.500
Recaudación de fondos	1.145.029
TOTAL	**65.835.414**
EGRESOS	
Egresos por programas	62.555.337
Egresos de recaudación de fondos	827.911
Egresos de soporte	2.386.645
TOTAL	**65.769.893**
RESULTADO GENERAL	**65.521**

DE DÓNDE VIENEN LOS FONDOS

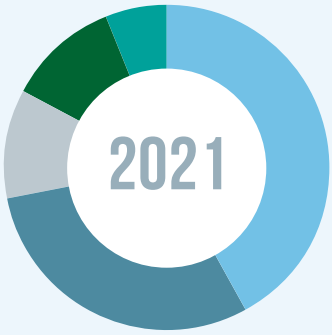

ORGANIZACIONES INTERNACIONALES	42 %
UNIÓN EUROPEA	30 %
GOBIERNO ITALIANO Y ENTIDADES LOCALES	11 %
GOBIERNOS EXTRANJEROS	11 %
ENTIDADES PRIVADAS E INDIVIDUOS	6 %

USO DE FONDOS POR SECTORES DE INTERVENCIÓN

USO DE FONDOS POR ÁREA GEOGRÁFICA

ÁFRICA	81 %
AMÉRICA LATINA Y EL CARIBE	10 %
ORIENTE MEDIO	8 %
ITALIA	1 %

CÓMO SE UTILIZAN LOS FONDOS

LA VERSIÓN INTEGRAL DEL BALANCE CONSOLIDADO AL JUEVES, 31 DE DICIEMBRE DE 2021, SUJETO A REVISIÓN CONTABLE POR PARTE DE BDO ITALIA SPA, Y LA CORRESPONDIENTE CARTA DE CERTIFICACIÓN ESTÁN DISPONIBLES EN LA PÁGINA **WWW.COOPI.ORG**, EN LOS SIGUIENTES ENLACES, RESPECTIVAMENTE:

EN ITALIANO HTTPS://WWW.COOPI.ORG/IT/BILANCIO.HTML **EN INGLÉS** HTTPS://WWW.COOPI.ORG/EN/ACCOUNTABILITY.HTML

RECAUDACIÓN DE FONDOS DE **PRIVADOS**

EL DIÁLOGO, ASÍ COMO LA BÚSQUEDA CONSTANTE DE INTERLOCUCIÓN Y RECAUDACIÓN DE FONDOS CON LOS SUJETOS PRIVADOS TIENEN PARA COOPI UNA IMPORTANCIA SIGNIFICATIVA, PUES ES LA RAZÓN FUNDAMENTAL DEL SER UNA SOCIEDAD CIVIL Y UNA ORGANIZACIÓN NO GUBERNAMENTAL

2021 fue un año de fuerte desarrollo en la recaudación de fondos promovida a través de **canales digitales**, una actividad cuya importancia ya había aumentado en 2020, también debido a las limitaciones de movimientos provocadas por la pandemia de COVID-19. En el último año, se cuidó este canal de forma cada vez más sistemática invirtiendo, estructurando, cultivando y coordinando las distintas herramientas, obteniendo así resultados significativamente superiores que en el pasado. 2021 también fue un año de mayor coordinación entre las actividades de recaudación de fondos realizadas en línea y las realizadas en canales más tradicionales.

+50 %
NUEVOS CONTACTOS CERCANOS A LA MISIÓN DE COOPI

49
CONVOCATORIAS ESPECÍFICAS ENVIADAS POR CORREO ELECTRÓNICO

+1,8
MILLONES DE PERSONAS ALCANZADAS CON CAMPAÑAS EN LAS REDES SOCIALES

En 2021, los demás indicadores relacionados con las redes sociales también dieron un significativo salto adelante (para más información, consulte el capítulo COOPI Comunica).

8 CAMPAÑAS DE ADQUISICIÓN

- CON CONVOCATORIAS SOBRE TEMAS CLAVE, COMO EL HAMBRE EN EL MUNDO, LA PROTECCIÓN Y EDUCACIÓN DE LOS NIÑOS, LA CRISIS SIRIA Y LA DISTRIBUCIÓN DE COMIDA A LAS FAMILIAS NECESITADAS EN ITALIA;
- EN MOMENTOS O PERÍODOS PARTICULARES, COMO EL REGRESO A LA ESCUELA Y EL DÍA DE LA MUJER;
- PROPONIENDO TAMBIÉN FORMAS ESPECÍFICAS DE DONACIÓN, COMO EL 5X1000 O LOS LEGADOS.

11 COMUNICACIONES POR CORREO TRADICIONAL

10.000 COPIAS DEL BOLETÍN SEMESTRAL COOPI NEWS

En 2021, COOPI continuó además con la promoción y gestión de **Sostegno a Distanza** (asistencia a distancia o SAD, por sus siglas en italiano), beneficiando a casi **1.500 niños** en 18 centros de **seis países** (Etiopía, República Centroafricana, República Democrática del Congo, Sierra Leona, Senegal y Uganda).

Durante todo el año se llevó a cabo una intensa actividad de "donor care", informando puntual y detalladamente a los donantes sobre las actividades desarrolladas gracias a sus aportes.

En cuanto a las iniciativas y eventos en presencia, 2021 siguió siendo un año de cancelaciones. Solo se llevó a cabo el **Cascina Aperta** en septiembre, pero las demás iniciativas se suspendieron debido a la emergencia sanitaria en curso. Las iniciativas organizadas en el territorio por los grupos de voluntarios de COOPI Crema y COOPI Brescia también se vieron muy limitadas.

Durante 2021, COOPI recibió donaciones de algunos equipos de protección individual y objetos por parte de empresas como **Modo, Gima, Accenture y Sapori e Ricordi**, que quisieron dar muestra de su cercanía a las causas que defiende la Fundación.

CAMPAÑA DE AYUDA ALIMENTARIA PARA LAS FAMILIAS DESFAVORECIDAS EN MILÁN

La campaña de recaudación de fondos para **distribuir bolsas de comida a familias desfavorecidas en Milán** se mantuvo viva durante todo el año, acompañada de herramientas puramente promocionales (anuncios de radio, vallas publicitarias, folletos) y actividades destinadas especialmente a involucrar activamente la red de proximidad territorial de la Fundación. Entre estas actividades estuvo la invitación a llevar las bolsas de alimentos directamente a los **dos puntos de recogida** en **Piazza Selinunte** y **Via De Lemene**; **invitación que fue bien recibida, especialmente por las personas y escuelas de la zona**.

5X1000

La campaña para destinar el 5x1000 (N. del T: iniciativa establecida en la ley italiana que consiste en destinar parte de los impuestos a alguna causa) a COOPI en 2021 se estructuró en torno a las diferentes formas en las que COOPI lucha contra **la pobreza**, tanto en el mundo como en Italia. La campaña financió de forma significativa la distribución de bolsas de alimentos a familias desfavorecidas en Milán que aumentaron considerablemente debido a las consecuencias sociales de la pandemia de COVID-19. En 2021, COOPI recibió **70.405,39 € de aportes del 5x1000, con 1.730 preferencias** (correspondientes a las declaraciones de la renta 2020 - 2019).

LA VIDA ES UN REGALO QUE VALE PARA SIEMPRE

En 2021 se lanzó la **nueva campaña de legados de COOPI titulada "La vita è un dono che vale per sempre (La vida es un regalo que vale para siempre)"**, con un diseño completamente renovado y el **nuevo sitio web correspondiente: testamentosolidale.coopi.org**. El lanzamiento de la campaña, que cuenta con el patrocinio del Consiglio Nazionale del Notariato, estuvo acompañado de una **intensa actividad de contacto con numerosos consejos del notariado provinciales en toda Italia**: 28 consejos se sumaron a la campaña que, inmediatamente, llevó a un aumento de las solicitudes de información tanto por parte de los notarios como de los posibles donantes. En 2021 COOPI recibió un legado de 10.000 € que eleva a aproximadamente **290.000 €** el total recibido por COOPI a través de legados y donaciones en memoria desde 2015, año en el que se lanzó la primera campaña.

QUÉ ELIGEN LOS DONANTES PRIVADOS

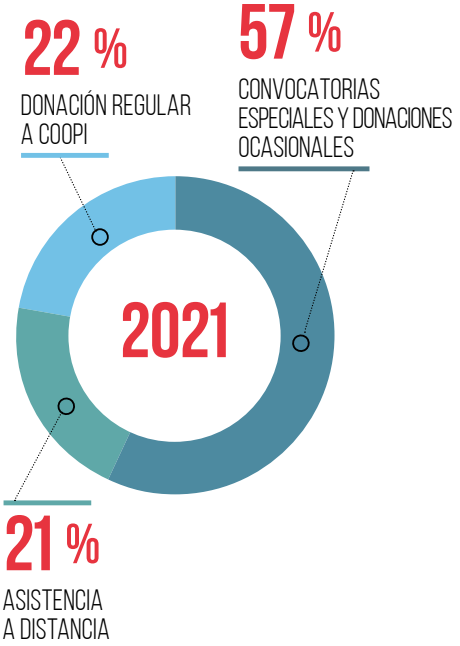

COOPI COMUNICA

LA COMUNICACIÓN DE COOPI TIENE COMO OBJETIVOS EL CRECIMIENTO, LA NOTORIEDAD, EL FORTALECIMIENTO DEL POSICIONAMIENTO DE LA ORGANIZACIÓN Y LA ACREDITACIÓN ANTE FINANCIADORES Y SOCIOS; ASÍ COMO LA PROMOCIÓN DEL CONOCIMIENTO DE LOS TEMAS MÁS RELEVANTES DE LA COOPERACIÓN INTERNACIONAL

La comunicación de COOPI se desarrolla teniendo como macroobjetivos el crecimiento de la notoriedad de la organización, el fortalecimiento del posicionamiento de la organización y la acreditación ante financiadores y socios; así como la promoción del conocimiento por parte de un público amplio de los temas más relevantes de la cooperación internacional.

EL NUEVO VIDEO INSTITUCIONAL DE COOPI

Realizado principalmente durante los períodos de confinamiento impuestos por la pandemia de COVID-19, el nuevo video institucional de COOPI, lanzado a principios de 2021, fue el centro de la campaña de "brand awareness" (conciencia de marca) "Quién es COOPI", lanzada luego del 55° aniversario de fundación de la organización.

En un clima cada vez más esquivo hacia aquellos que se encuentran en una posición de gran desventaja socioeconómica (como los migrantes, refugiados y comunidades vulnerables en países en desarrollo) y hacia quienes brindan ayuda profesional con el objetivo de **"no dejar a nadie atrás"** (como, por ejemplo, las ONG y los trabajadores humanitarios), la campaña tuvo como objetivo relanzar los valores de **cohesión social y solidaridad** que son tanto la base de la **visión y misión** de COOPI como la base de la **Agenda 2030** para el desarrollo sostenible de las Naciones Unidas.

Fue así como el anuncio italiano extraído del video contó con el patrocinio social de **Sky** (del 11 al 15 de abril), **La7** (del 20 al 30 de junio) y de la **RAI** (del 27 de septiembre al 4 de octubre), emitiéndose gratuitamente en las plataformas televisivas, web y redes sociales.

El video de tres minutos, realizado en "motion graphics", que narra el compromiso de COOPI en el mundo e invita a conocer mejor su trabajo en los medios digitales (sitio web y redes sociales), está traducido en cuatro idiomas (italiano, inglés, francés y español) y está disponible en los **canales institucionales,** digitales y sociales.

EL NUEVO VIDEO INSTITUCIONAL DE COOPI TAMBIÉN SE PUEDE VER EN YOUTUBE:

HTTPS://YOUTU.BE/CT-6ZQ2FFEI

Rai Per il Sociale · La7 · sky

CONTAR EL COMPROMISO DE COOPI

Como todos los años, en 2021 una parte importante de la comunicación de COOPI tuvo el objetivo dar a conocer el compromiso de la organización en los distintos países y sectores de la cooperación, tanto para demostrar su transparencia como para promoverla ante sus principales grupos de interés.

El compromiso de COOPI se cuenta a través de distintos canales, desde la prensa (impresa y en línea) hasta los informes sobre las actividades en cada uno de los países; desde el sitio web de COOPI hasta las redes sociales y el Reporte anual.

EN 2021, LA RESEÑA DE PRENSA DE COOPI CONTÓ CON

168 PUBLICACIONES EN EL SITIO WEB DE LA ORGANIZACIÓN SE PUBLICARON **77** ARTÍCULOS SOBRE **48** PROYECTOS REALIZADOS, CADA UNO TRADUCIDO EN VARIOS IDIOMAS.

N° DE ARTÍCULOS POR FINANCIADOR

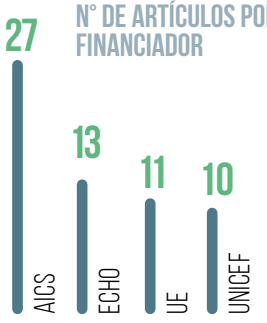

ARTÍCULOS PUBLICADOS, AGRUPADOS POR IDIOMAS

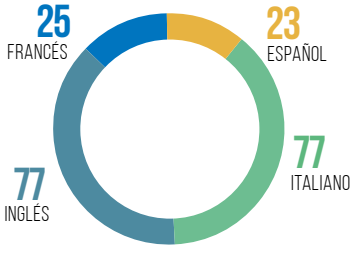

LOS SEGUIDORES DE COOPI

	2021	VARIACIÓN % 2020-2021
COOPI.ORG	334.823	+40 %
NEWSLETTER	56.736	+54 %
YOUTUBE	39.562	+116 %
FACEBOOK	29.426	+10 %
TWITTER	8.000	+6 %
LINKEDIN	29.000	+26 %
INSTAGRAM	3.185	+45 %
COOPI NEWS	10.000	-

FOTO: ANGELO LOY

COOPI COMUNICA

LA CRISIS EN SIRIA E IRAK

El compromiso de COOPI en Oriente Medio fue el protagonista de dos publicaciones en Repubblica.it

También se editó, teniendo en cuenta a los grandes donantes, la sección "COOPI en primera línea ayudando a niños y familias", basada en el informe "10 años de guerra en Siria" (publicado por la revista italiana Vita) que repasa la evolución de la situación, dando voz a varios trabajadores humanitarios activos en la región.

EL COMPROMISO EN LA REPÚBLICA DEMOCRÁTICA DEL CONGO

Tras la noticia del asesinato del embajador, Luca Attanasio, y del "carabiniere" (militar italiano con funciones de policía), Vittorio Iacovacci, asignado como su escolta, medios de comunicación italianos (radio, televisión y agencias de prensa) contactaron varias veces a COOPI para reconstruir el contexto en el que ocurrieron los hechos y hablar sobre el compromiso plurianual de los trabajadores humanitarios en el país.

La revista Vita también cubrió la labor de COOPI en la RDC. Publicó un artículo sobre el enfoque innovador en el tratamiento de la desnutrición en época de COVID-19, firmado por el coordinador del programa de nutrición de COOPI y el coordinador del clúster de nutrición en el país, Daouda M'Bodj.

PROMOVER LA PREVENCIÓN DEL RIESGO DE DESASTRES

Con motivo del Día Internacional para la Reducción del Riesgo de Desastres (RRD, 13 de octubre), el departamento de la Unión Europea para la ayuda humanitaria y la protección civil (ECHO, por las iniciales en inglés de European Community Humanitarian Office) decidió impulsar una intervención financiada en Bolivia e implementada por el consorcio liderado por COOPI. Esta intervención, basada en la introducción de tecnología de código abierto para alertar a la población con anticipación, especialmente a la que se encuentra en las zonas más remotas, se narró a través de un eficaz video que se convirtió en el eje de varios intercambios en Twitter durante la semana dedicada a la RRD.

ESTUDIOS SOBRE LA ECONOMÍA CIRCULAR

Como parte del proyecto plurianual financiado por AICS, "LaPazRecicla. Enfoque integrado de la gestión de residuos en el municipio La Paz, Bolivia. Nuevas tecnologías para promover la economía circular", COOPI contribuyó con la redacción de tres artículos científicos sobre el tema a través de Luca Moresco: "Sensitivity analysis and improvements of the recycling rate in municipal solid waste life cycle assessment: Focus on a Latin American developing context" su ScienceDirect.com; "Circular

Economy, International Cooperation, and Solid Waste Management: A Development Project in La Paz (Bolivia)" su Sustainability, publicado en enero de 2022, y "Environmental assessment of construction and demolition waste recycling in Bolivia: Focus on transportation distances and selective collection rates", en Waste Management and Research..

CAMPAÑAS DE SENSIBILIZACIÓN

En 2021 COOPI estuvo trabajando en el apoyo de **campañas de sensibilización** impulsadas por el sector de la cooperación internacional. A escala internacional, COOPI firmó la Carta sobre **"Famine Prevention" (prevención de la hambruna) de la red ICVA** y la nota de posicionamiento del **"Food Security and Nutrition Working Group" del Sahel y África Occidental**. En Italia, la organización contribuyó con la visibilidad de la campaña 070 y promovió "Che mondo sarebbe senza cooperazione?" (¿Qué sería del mundo sin la cooperación?).

La **campaña 070** fue **promovida por FOCSIV, Link 2007, AOI Cooperazione e Solidarietà Internazionale, CINI Coordinamento Italiano ONG Internazionali**, para destinar de forma efectiva e inmediata el 0,70 % de la riqueza nacional en apoyo a los objetivos de desarrollo. Un compromiso internacional y europeo suscrito varias veces también por Italia, pero al que no se le daba un seguimiento concreto.

"Che mondo sarebbe senza cooperazione? (¿Qué sería del mundo sin la cooperación?)" Es una campaña impulsada por CoLomba, red de cooperación internacional de Lombardía formada por 42 organizaciones de la sociedad civil para luchar contra los prejuicios y las noticias falsas que afectan la cooperación internacional, dándole a esta última el justo valor.

EL DRAMA DEL CAMBIO CLIMÁTICO EN UN DOCUMENTAL

El documental "**Tropico del Caos**", realizado en colaboración con el director Angelo Loy, fue emitido el 21 de agosto de 2021 en Rai Storia. El documental, transmitido por primera vez en 2019 en el canal italiano Rai3 , lleva al espectador a profundizar en la dramática realidad de las comunidades que viven en la región del lago Chad, cuyas aguas se están secando de forma implacable debido al cambio climático; contexto en el que COOPI opera desde hace años para promover la protección de los sujetos más frágiles y el relanzamiento de la región en muchos aspectos, desde el acceso al agua hasta la diversificación de actividades generadoras de ingresos.

NOTA METODOLÓGICA

La transparencia es un principio fundamental para COOPI, caracteriza la acción de la organización a través de la preparación de procesos y procedimientos que la promueven y la tutelan, así como la comunicación entre la organización y todos sus interlocutores (o, dicho en inglés, "stakeholders").

El Reporte anual de COOPI, publicado por séptima vez, es la evolución natural del Reporte que la organización había publicado en los 14 años anteriores y describe la estrategia, la gobernanza y la organización, las políticas y las modalidades de trabajo, el empleo de los recursos y las principales actividades desarrolladas en todo el mundo y en Italia, mostrando además el compromiso con la comunicación entre las distintas partes interesadas.

En el Balance social 2021 se incluyen datos e indicadores considerados como aptos para describir y evaluar la organización y sus actividades, teniendo en cuenta las directrices para la redacción del Balance social de las entidades del tercer sector y las directrices del Global Reporting Initiative, compartidas ampliamente a nivel internacional.

El proceso de redacción del Balance social empezó con el mandato de la Alta Dirección e incluyó la extracción de datos de los sistemas informativos de la organización y, cuando se consideró pertinente, la reelaboración de los mismos por parte de las oficinas competentes en cada ámbito; la integración de la información disponible a través de entrevistas con la Alta Dirección y los encargados de las distintas oficinas; la revisión del índice analítico del documento y la redacción de los textos; la aprobación de los capítulos del documento por parte de las diversas oficinas competentes y la aprobación final por parte de la Alta Dirección.

El Balance social se integra en un conjunto de actividades realizadas por la organización bajo una perspectiva de "accountability" en el sentido más amplio, ante todas las partes involucradas. El Balance de gestión, del que se extrajeron los datos patrimoniales y económico/financieros, fue certificado por un auditor externo acreditado (el balance y la respectiva carta de certificación están disponibles en la página web www.coopi.org). Además, las acciones de COOPI se analizan a través de una intensa actividad de auditoría interna, por parte de la Oficina de control, monitoreo y auditoría, y periódicamente por parte de algunos de los financiadores más reconocidos y exigentes del mundo de la cooperación internacional, como ECHO, USAID y UNICEF. El reconocimiento de COOPI como ONG por parte del Ministerio de Asuntos Exteriores italiano y su inscripción en el Registro de Personas Jurídicas ante la Oficina Territorial del Gobierno de Milán atestiguan una vez más el cumplimiento de COOPI con los requisitos específicos de solidez y transparencia.

Los datos de contexto indicados en el documento provienen de material oficial de reconocidas instituciones internacionales, como la ONU, la Comisión Europea y las agencias y oficinas vinculadas a las mismas.

Para la elaboración del Balance social, la gestión del proceso de redacción, la realización de las entrevistas y la finalización del documento, COOPI contó con el apoyo de un asesor externo con una reconocida profesionalidad en esta área.

COOPI **EN EL MUNDO**

BOLIVIA
Av. 20 de Octubre n. 2396,
Edif. Maria Haydee Piso 11, Zona Sopocachi, La Paz
coord.bolivia@coopi.org

BURKINA FASO
11 BP 1943, Ouagadougou
cm.burkina@coopi.org

CAMERÚN
cm.cameroun@coopi.org

CHAD
Quartier Hille Rogue; 2eme arrondissement rue 3275 porte 194,
BP 1900 Ndjamena
cm.tchad@coopi.org

COLOMBIA - COORDINACIÓN REGIONAL AMÉRICA LATINA Y EL CARIBE
Cra 11#73-44, Edificio Monserrate, Oficina 308, Bogotá
regional.coord.lac@coopi.org

ECUADOR
Luxemburgo y Portugal,
Edificio Cosmopolitan Parc,
Oficina 305, Quito
coord.ecuador@coopi.org

ETIOPÍA
Yeka subcity Woreda 8, House no.
New P.O. Box 2204, Addis Abeba
hom.addisabeba@coopi.org

GAMBIA
Ebrima Menteh's Compound,
Jamagen Area - Farafenni
hom.gambia@coopi.org

JORDANIA
Al Shariaah College street, Building n. 34, Floor (4th) Jabal Al Weibdeh, Amman
hom.jordan@coopi.org

GUATEMALA
2a Avenida 0-67 Colonia Bran, zona 3
Ciudad de Guatemala
coord.guatemala@coopi.org

HAITÍ
Route de Kenscoff n. 33, Petion-Ville, Port-au-Prince
coord.haiti@coopi.org

KENYA - COORDINACIÓN REGIONAL ÁFRICA ORIENTAL Y AUSTRAL
Lantana Road, Gate 212, Westland - P.O. Box 3857 - 00100 Nairobi
hom.somaliakenya@coopi.org

IRAK
Justice Tower floor 5,
offices 3, 4 and 5, Erbil

Al-Mansur, Al-Nu'man commercial complex, 3rd floor, No. 8,
Baghdad
hom.iraq@coopi.org

LÍBANO - COORDINACIÓN REGIONAL ORIENTE MEDIO
Adib Ishak Street, Intrend building George Haimeri 7th Floor, Sassine, Beirut
regional.coord.me@coopi.org

LÍBANO
Kfaraabida main Street, Sea road Bakhos Al Feghali Building, 1st floor Kfaraabida, Batroun,
North Lebanon
regional.coord.me@coopi.org

LIBIA
Office 209, Second Floor, Almutawasit Building - Regus - As-Sraaj Asharkya, Tripoli
hom.libya@coopi.org

MALAWI
P/Bag 67 - Lilongwe
hom.malawi@coopi.org

MALI
Badalabougou Sema II
Rue 136, Porte 882 - Bamako
cm.mali@coopi.org

MAURITANIA
369 Ilot B, Tevragh Zeina, Nouackhot
cm.mauritanie@coopi.org

NÍGER
Avenue de Mounio, Quartier ORTN,
Rue OR-33, Niamey
cm.niger@coopi.org

NIGERIA
Mab Global Estate, house 127,
Diamond street, Karsana,
Gwarimpa, Abuja
hom.nigeria@coopi.org

PARAGUAY
Sicilia Nº 630 entre 15 de Agosto y Juan E. O'leary, Asunción
coord.paraguay@coopi.org

PERÚ
Calle Federico Gerdes 193,
Santiago de Surco, Lima
coord.peru@coopi.org

REPÚBLICA CENTROAFRICANA
Sica 1, quartiere Sissongo, BP 1335
Bangui
cm.rca@coopi.org

REPÚBLICA DEMOCRÁTICA DEL CONGO
Ecole Belge, Bureau 55, Avenue de la Gombe N° 01 Gombe, Kinshasa
cm.rdc@coopi.org

SENEGAL - COORDINACIÓN REGIONAL ÁFRICA OCCIDENTAL
Mermoz, rue mz - 70 n. 19,
B.P. 15169, Dakar
regional.coord.westafrica@coopi.org

SIERRA LEONE
coopisierraleone@coopi.org

SIRIA
Malki, 7 Jadet Al Bezem 4065/8,
Damasco
hom.syria@coopi.org

SOMALIA
Km 5 Wadajir District in Mogadishu
Mogadiscio
hom.somaliakenya@coopi.org

SUDÁN
House N° 16, Block 13 PE
Street 13, Amarat, Khartoum
hom.sudan@coopi.org

TÚNEZ
A 2.4 Rue du Lac de Constance,
Imm. Net Immobilier 1053,
Les Berges du Lac
advisor.tunisie@coopi.org

VENEZUELA
Av. Andrés Bello, entre 3a y 4a transversal, Ed. Los Palos Grandes,
Chacao, Miranda - Caracas
coord.venezuela@coopi.org

COOPI SUISSE
Via Giuseppe Curti 19A,
6900 Lugano, Svizzera

AMERICAN FRIENDS OF COOPI
presso King Baudouin Foundation United States (KBFUS)
10 Rockefeller Plaza, 16th Floor,
New York, NY 10020

COOPI **EN ITALIA**

SEDE CENTRAL COOPI - COOPERAZIONE INTERNAZIONALE
Via F. De Lemene, 50 - 20151 Milano
coopi@coopi.org

BRESCIA
brescia@coopi.org

CREMA
crema@coopi.org

TRENTINO
trentino@coopi.org
Via Vicenza 5,
38068 Rovereto (TN)

COOPERAZIONE INTERNAZIONALE

Juntos mejoramos el mundo.

SEDE CENTRAL
COOPI - COOPERAZIONE INTERNAZIONALE
VIA F. DE LEMENE 50 - 20151 MILANO - ITALIA
TEL. +39.02.3085057 - FAX +39.02.33403570
COOPI@COOPI.ORG
C.F. e P.IVA 80118750159

WWW.COOPI.ORG